

# witt

## eGNITE Control 13”



EN 2-17

DK 18-31

NO 32-46

SE 47-60

FI 61-75

FR 76-92

NL 93-108

EE 109-124

LV 128-139

IT 140-156

IS 157-171

CE 2531-26

UK  
CA 8504-25

## CONGRATULATIONS on the purchase of your new Witt product

Thank you for choosing a Witt Pizza oven. Before using your new product, please read this manual carefully to understand how to operate it safely and make full use of its features.

### TABLE OF CONTENTS

SAFETY INSTRUCTIONS .....	3
ASSEMBLY .....	7
DISPLAY SCREEN OPERATING INSTRUCTIONS .....	<b>FEJL! BOGMÆRKE ER IKKE DEFINERET.</b>
PRESET MODE OPERATING INSTRUCTIONS (USING THE NEAPOLITAN PIZZA MODE AS AN EXAMPLE) .....	9
MANUAL MODE OPERATING INSTRUCTIONS .....	10
ERROR CODES .....	10
CLEANING AND MAINTENANCE .....	11
POWER SUPPLY .....	12
WARRANTY AND SERVICE .....	12
EU DECLARATION OF CONFORMITY .....	166

# SAFETY INSTRUCTIONS

---

## GENERAL INFORMATION

### IMPORTANT

Read these instructions carefully before use. Familiarise yourself with the pizza oven before connecting it to the power outlet. Keep this manual for future reference.

### IMPORTANT

Do not use the pizza oven unless all parts are correctly assembled according to the assembly instructions.

Do not operate the pizza oven if the appliance or power cord is damaged.

## FOR YOUR SAFETY

Failure to follow these instructions may result in fire, electric shock, serious injury or property damage.

**CAUTION:** Accessible parts become very hot during use. Keep children and pets away.

Do not modify the pizza oven. Parts sealed by the manufacturer must not be tampered with.

For indoor use and outdoor use in dry, well-ventilated areas only.

### Protect Children

- Accessible parts may become very hot during use. Keep children away from the pizza oven while it is in operation and while it is cooling down.
- The appliance can be used by children aged 8 years and above, and persons with reduced physical, sensory or mental capabilities or lack of experience and knowledge under supervision, or if they have been given instruction about using the appliance in a safe way and understand the hazards involved.
- Children must not play with the pizza oven.
- Cleaning and user maintenance shall not be carried out by children unless they are aged 8 years or above and supervised.
- Keep the pizza oven, power supply and power cord out of reach of children under 8 years.

## Installation and Assembly

- Follow the assembly instructions as stated in this manual.
- Take care to avoid unnecessary twisting of the power cable.
- Keep electrical connections dry.
- Make sure the power cable is not tangled up or damaged. Do not use the pizza oven if the power cable shows any sign of damage.
- Ensure that the pizza oven is placed on a stable, level and heat-resistant surface.
- Keep the pizza oven away from flammable materials.
- Maintain a minimum distance of 10 cm from all sides of the pizza oven and 10 cm above the oven to allow sufficient ventilation and prevent overheating.

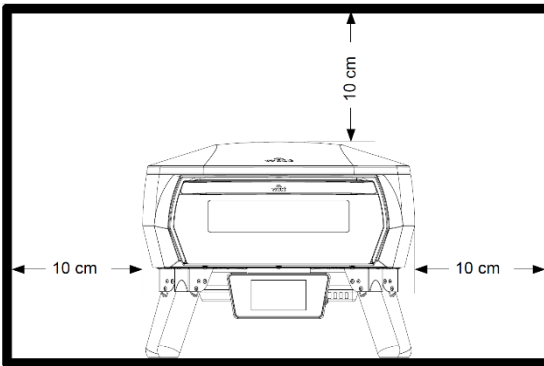

### Electrical safety:

- The pizza oven must be supplied through a residual current device (RCD) having a rated residual operating current not exceeding 30 mA. Please note: Most modern homes have this as standard.
- Unplug the pizza oven from the power outlet when not in use and before cleaning.
- Do not immerse the oven, cord or plug in water.

### IMPORTANT

- The pizza oven must be connected to a properly installed and grounded socket. Check the plug and cable before each use.
- Do not touch the main plug with wet hands!
- Always unplug by pulling the plug – not the cable.
- Handle the power cable with care. Do not bend, crush, pull or drive over the power cable, protect from sharp edges, oil and heat.
- Do not lift the pizza oven using the cable or use the cable for purposes other than intended. If the power cable is damaged

immediately turn off the pizza oven and disconnect the plug.  
Never use the pizza oven, if the power cable is damaged.

- When placed outside make sure the pizza oven is unplugged when not in use.
- If the supply cord is damaged, it must be replaced by the manufacturer, service agent or similarly qualified persons in order to avoid a hazard.

#### **Extension cords:**

- Only use an extension cord with a grounded (earthed) plug that is suitable for outdoor use where applicable.
- The electrical rating of the extension cord must be equal to or higher than the rating of the pizza oven.
- We recommend using an extension cord with a minimum cable size of 1.5 mm<sup>2</sup> and a maximum length of 4 m.
- Always fully unwind the extension cord before use to prevent overheating.
- Ensure the extension cord is placed in a safe position to avoid tripping hazards.
- Keep all electrical connections dry and off the ground.
- Do not allow the extension cord to come into contact with hot surfaces, sharp edges, oil or water.
- Do not use a damaged extension cord. Inspect the cord before use.
- When the pizza oven is not in use, disconnect the extension cord from the power supply.

#### **IMPORTANT**

The Witt eGNITE Control 13" must not be moved while in use.  
Accessible parts may be very hot. Keep young children and pets away.

Do not touch hot surfaces. Use handles or controls. Always use heat-resistant gloves when handling hot parts.

#### **INTENDED USE:**

- For indoor and outdoor household use.
- The pizza oven is intended for preparing and baking food.
- The pizza oven is not intended for commercial use.
- Do not use outside in rain or wet conditions.
- Do not use charcoal, briquettes, liquid fuel, lava rock, fuel or any other kinds of combustibles in the pizza oven.
- Only use the pizza oven as intended by this manual. Misuse of the pizza oven may cause fire, electric shock or injury.

- Should a grease fire occur, close the pizza oven door, turn the power button off, unplug the pizza oven from the socket and leave the door closed until the fire is extinguished. Do not use liquid to extinguish flames inside the oven.
- This pizza oven is only intended for freestanding use.
- The pizza oven may be used by persons with reduced physical, sensory or mental capabilities or lack of experience and knowledge if they have been given supervision or instruction concerning use of the pizza oven in a safe way and understand the hazards involved.

### **OPERATION:**

- Do not use the pizza oven in wet or damp environments.
- Do not use the pizza oven near a swimming pool or other open water sources.
- When using the pizza oven on delicate surfaces, such as wood tables or tablecloths, we recommend using a placemat or similar to protect the table.

### **IMPORTANT**

Do not leave the Witt eGNITE Control 13" unattended when in use.

### **IMPORTANT**

If a flare up occurs, do not use water to put out fire inside the pizza oven. Turn off the pizza oven, unplug the power cord and close the pizza oven door. Wait for the pizza oven to cool down completely.

- Make sure to heat the product at max. temperature for 30 minutes before using the product for the first time. Preheat with the pizza oven door closed.

### **After use/Cleaning:**

- Make sure to clean your pizza oven before its first use, and make sure that there is no packaging material left on the product
- Turn off the pizza oven and allow the pizza oven to cool down completely, before moving or cleaning the pizza oven.
- Unplug from outlet when not in use and before cleaning.
- Clean pizza stone gently with brush after use. Do not use wire brush.
- Handwash with a damp cloth only, do not put any of the components of the pizza oven in the dishwasher.
- Only cover the pizza oven after it is fully cooled down.

## ASSEMBLY

---

1. Extend the feet and place on a flat surface.

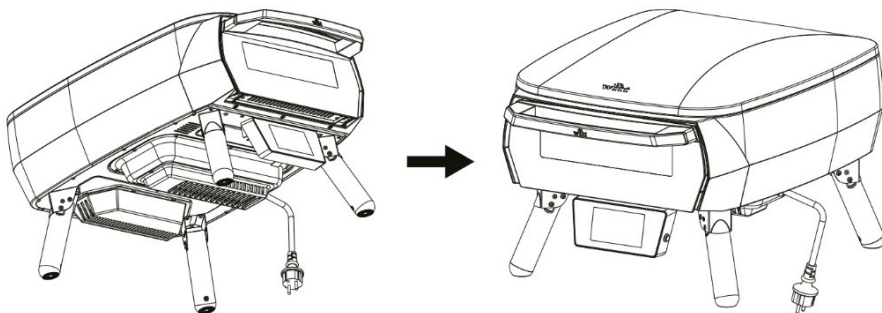

2. Place the pizza stone horizontally.

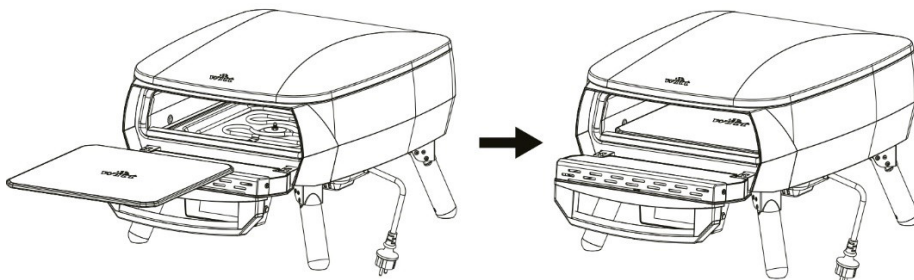

## DISPLAY SCREEN OPERATING INSTRUCTIONS

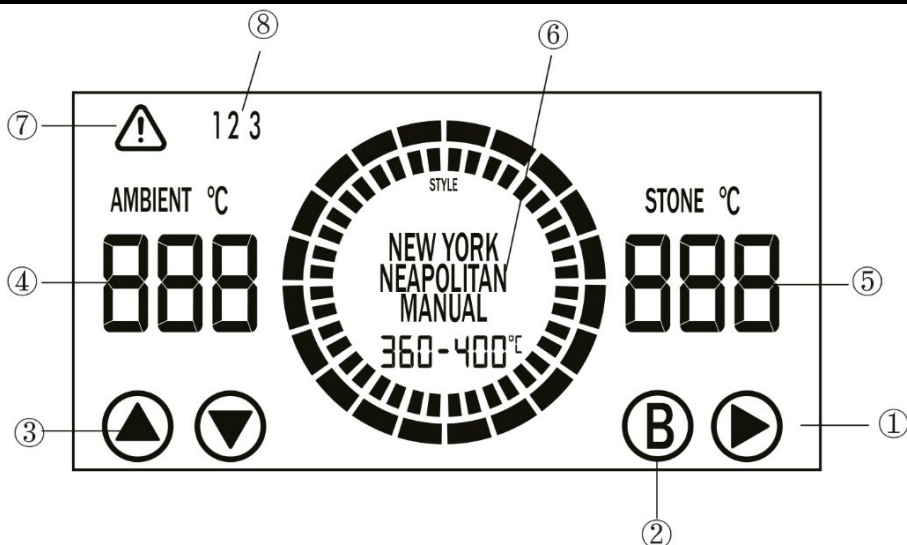

①: Start/Stop button — Starts or stops heating.

②: **BOOST** button — Activates the boost heating function. Use this function if the pizza base is not cooking as quickly as the top. BOOST adds extra heat to the pizza stone to ensure more even baking.

③: **MODE** selection button — Is used to select the pizza mode. Pizza modes include Manual → Neapolitan → Roman → New York → Detroit Style → Greek Style → Chicago Style → Manual.

- Press and hold **UP** button for 3 seconds to switch between °C and °F.
- Press and hold the **DOWN** button for 3 seconds to turn off the screen and return to standby mode (display completely off).
- If the unit is not heating and no operation is performed for 15 minutes, the display will automatically enter standby mode.
- In standby mode, touch anywhere on the display to wake it up.

④: Pizza oven temperature icon — Displays the current pizza oven ambient temperature or the set temperature. Temperature cannot be adjusted by swiping. At start-up, the icon shows the currently detected temperature.

⑤: Pizza stone temperature icon — Displays the current pizza stone temperature, or, in Manual mode, swipe up or down to set the temperature.

⑥: Pizza mode icon — Displays the currently selected pizza mode. Modes can be selected by swiping up or down only when heating is stopped.

⑦: Fault indicator icon — Lights up if a fault occurs.

⑧: Fault type icon — The corresponding fault type icon lights up if the associated fault (Type 1/2/3-) is detected.

## Preset Mode Operating Instructions (Using the Neapolitan Pizza Mode as an Example)

---

### How to proceed

- Use **MODE** selection button ③ or swipe on Icon ⑥ to select the Neapolitan mode. After 1 second, the selection will be automatically confirmed.
- Press **Start** button ① to begin heating.
- The inner ring displays the preheating progress.
- When the pizza stone temperature reaches 420 °C, a green segment will light up and a “beep” sound will be heard.

Pizza Mode	Neapolitan	Roman	New York	Detroit Style	Greek Style	Chicago Style
Pre-set temperature range/°C	420-460	350-380	280-310	230-260	290-320	240-270
Cooking Time	90-120s	90-120s	5 - 7 min	10 min	8 -12 min	25 min

## Manual Mode Operating Instructions

- Use **MODE** selection button (3) or swipe on Icon (6) to select the Manual mode. After 1 second, the selection will be automatically confirmed.
- Swipe Icon (5) to set the pizza stone temperature. (Settable temperature range: 100 °C to 460 °C.)
- When the pizza stone temperature reaches the set temperature, the current temperature will flash three times, accompanied by a “beep” sound.

## ERROR CODES

Error Code	Error Cause	Solutions
1	K-type Thermocouple Fault (Pizza oven Chamber)	Professional inspection and repair required. Please contact the service provider.
2	K-type Thermocouple Fault (Pizza Stone)	Professional inspection and repair required. Please contact the service provider.
3	NTC Fault (Board)	Professional inspection and repair required. Please contact the service provider.
4	Over-temperature Alarm if K-type Thermocouple Temperature Exceeds 500°C	Professional inspection and repair required. Please contact the service provider.
5	Communication Fault (Screen Driver Board & Sensor Board)	Professional inspection and repair required. Please contact the service provider.
6	Zero-Cross Detection Fault (Main Control Board)	Professional inspection and repair required. Please contact the service provider.

## CLEANING AND MAINTENANCE

---

### Storing

- You can use eGNITE 13" both inside and outside. Store the pizza oven indoors in dry conditions when not in use.
- Only store the pizza stone inside the pizza oven. Do not place food or other items in the oven chamber. When not in use, store the pizza stone in a dry place.
- Do not lean or place any items on top of the eGNITE 13". Doing so may damage the pizza oven.

### Pizza stone

- DO NOT use the pizza stone over an open flame.
- The stone is fragile and may break if bumped or dropped.
- The stone is extremely hot during use and stays hot for a long time after use.
- DO NOT cool the pizza stone with water
- Do not use water to clean the pizza stone.
- To clean off burned food marks, wait until the stone has cooled down, use both hands to carefully take it out of the pizza oven. Gently brush leftover/grease off, flip it over and slide it gently back in. The debris on the underside of the stone will burn away the next time you use your eGNITE 13".
- If your stone breaks: Turn your pizza oven off, let it cool down completely and unplug it before you remove the broken pizza stone. If your eGNITE 13" is in warranty, get in touch with our support team to order a replacement.

### Pizza Oven Glass Door

- Wait until eGNITE 13" is completely cool before cleaning the glass door of the pizza oven.
- You can wipe off grease using dry paper towels or a dry cloth. For more thorough cleaning, turn off and cool down oven. Use warm, soapy water, but make sure your eGNITE 13" is completely dry before switching it on again.

## Pizza oven Interior and Exterior

- The interior of your eGNITE 13" normally does not require cleaning. Food residues will burn off during operation.
- You may use a non-metal brush to gently sweep away excess debris from the pizza stone.
- Over time, the interior of the eGNITE 13" may discolour slightly. This is normal and does not affect performance.
- Do not use pizza oven cleaners or metal scourers, as these may damage the eGNITE 13".
- To clean the exterior of your pizza oven: Allow the pizza oven to cool down completely, unplug the pizza oven, wipe the exterior with a lightly damp cloth and dry immediately with a clean towel.

## POWER SUPPLY

---

EUR/UK	Input: AC 220-240 V, 50-60HZ, 2000-2400W
--------	--

## WARRANTY AND SERVICE

---

A 2-year warranty is provided for manufacturing and material defects on your new product, valid from the documented date of purchase. The warranty covers manufacturing defects in materials and labour.

If you require service or support, please contact the retailer where you purchased the product. When contacting service, please have the product name and serial number ready. This information can be found on the rating plate. You may write the details in this manual for future reference. This helps the service technician identify the correct spare parts more quickly.

Add serial no. here: \_\_\_\_\_

The manufacturer and/or distributor cannot be held liable for damage to the product or personal injury resulting from failure to comply with the safety instructions.

Failure to follow the instructions may void the warranty.

If the product is used in salty environments (for example near the sea) or in areas with corrosive fumes or chemicals (for example from a swimming pool), the surface coating may be damaged and metal parts may rust. This type of damage is not covered by the warranty.

Regular cleaning and the use of a protective cover can help reduce the risk of damage.

### **The warranty does not cover:**

- Faults and damage that are not due to manufacturing or material issues
- Normal, reasonable wear and tear (e.g., heat discolouring of grate/plates).
- Product damage caused by pests.
- If unoriginal spare parts are used.
- If the instructions in the user's manual have not been followed.
- If the device has not been set up/assembled as specified in the instructions
- If non-professionals have installed or repaired the product.
- Rust and tarnish.

### **Unjustified service**

If the product is sent for service and it is found that the fault could have been remedied by following the instructions in this user manual, the customer shall bear the cost of the service.

### **Product safety**

If you consider that the product poses a safety risk (e.g. emits smoke or a burning smell, becomes abnormally hot, or has damaged cable or parts upon purchase), stop using the product immediately.

In case of safety concerns, incidents or potential hazards, please contact:

Witt Denmark A/S, Gødstrup Søvej 9, 7400 Herning, Denmark –  
E-mail: [safety@witt.dk](mailto:safety@witt.dk)

When reporting a safety issue, please provide:

- Product model
- Serial number
- Description of the issue
- Photos (if possible)

This information enables us to assess the situation and take appropriate action.

### **Transport damage:**

If the product is damaged during transport and this is only discovered when the retailer delivers the product to the customer, this is exclusively a matter between the customer and the retailer.

In cases where customers have transported the product themselves, the supplier shall not be liable for any potential damage during transport.

Any damage caused during transport must be reported immediately and no later than 24 hours after the product has been delivered. If not, the customer's claim will be rejected.

### **Commercial purchases:**

Commercial purchases are all purchases of devices that are not intended to be used in private households but instead intended to be used for commercial purposes (in restaurants, cafés, canteens, etc.) or intended to be hired out or otherwise used by multiple users in turn.

There is no warranty offered for commercial purchases, as this product is only intended for regular household use.

### **All requests for service:**

If you require service or support, please contact the retailer where you purchased your product.

## Disposal and Environmental Information



The symbol of the crossed-out wheeled bin indicates that this product must not be disposed of with household waste.

At end of life, it must be handed in to an appropriate collection point for the recycling of electrical and electronic equipment, in accordance with applicable local/national regulations and Directive 2012/19/EU (WEEE).

Correct disposal helps prevent negative consequences for the environment and human health.

If the product contains batteries, they must be removed (where possible) and disposed of separately at designated collection points.

Packaging materials are recyclable. Please sort and dispose of all packaging according to local recycling requirements.

## EU Declaration of Conformity:

---

Witt hereby declares that this product complies with all relevant and essential requirements of applicable EU legislation:  
 Directive 2014/30/EU – Electromagnetic Compatibility (EMC)  
 Directive. Regulation (EC) No 1935/2004 – Food Contact Materials.  
 This declaration also confirms that the product which contains ceramic is conform to relevant EU legislation (especially Regulation (EC) No 84/500 as well as LFGB §30-31).

## UK Declaration of Conformity:

Witt hereby declares that this product complies with all relevant and essential requirements of applicable UK legislation:  
 Electrical Equipment (Safety) Regulations 2016 (UK LVD),  
 Electromagnetic Compatibility Regulations 2016 (UK EMC).  
 UK retained Regulation (EC) No 1935/2004 – Food Contact Materials.  
 The ceramic food contact materials have been tested for lead and cadmium migration in accordance with LFGB §§ 30–31, as supporting evidence of compliance with the applicable UK retained food contact requirements.

The full Declaration of Conformity is available from the manufacturer upon request.

Witt Denmark A/S Gødstrup Søvej 9 DK-7400 Herning, Denmark <a href="http://www.witt.dk">www.witt.dk</a>	Witt UK & Ireland Ltd. 4 Tannery House, Tannery Lane, Send, Working, Surrey, GU23 7EF UK
---	--

## TILLYKKE med dit nye Witt-produkt

Tak, fordi du har valgt en Witt pizzaovn. Før du tager produktet i brug, anbefaler vi, at du læser denne manual grundigt, så du forstår, hvordan ovnen betjenes sikkert og får fuldt udbytte af dens funktioner.

### INDHOLDSFORTEGNELSE

SIKKERHEDSANVISNINGER.....	18
MONTERING.....	22
BETJENING AF DISPLAY.....	23
BETJENING AF FORUDINDSTILLEDE PROGRAMMER (MED NEAPOLITAN-PROGRAMMET SOM EKSEMPEL).....	24
BETJENING AF MANUEL MODE.....	25
FEJLKODER.....	25
RENGØRING OG VEDLIGEHOLDELSE.....	26
STRØMFORSYNING.....	27
REKLAMATIONSRET OG SERVICE.....	27
EU-OVERENSSTEMMELSESERKLÆRING.....	311

# SIKKERHEDSANVISNINGER

---

## GENEREL INFORMATION

### VIGTIGT

Læs disse instruktioner grundigt før brug. Gør dig fortrolig med pizzaovnen, før den tilsluttes strøm. Gem manualen til senere brug.

### VIGTIGT

Brug ikke pizzaovnen, medmindre alle dele er korrekt monteret i henhold til monteringsvejledningen.  
Brug ikke pizzaovnen, hvis apparatet eller strømkablet er beskadiget.

## FOR DIN SIKKERHED

Manglende overholdelse af disse instruktioner kan medføre brand, elektrisk stød, alvorlig personskade eller materielle skader.

**ADVARSEL:** Tilgængelige dele bliver meget varme under brug.

Hold børn og kæledyr på afstand.

Pizzaovnen må ikke modificeres. Dele, der er forseglet af producenten, må ikke ændres eller åbnes.

Kun til indendørs brug og udendørs brug i tørre, velventilerede omgivelser.

## Beskyttelse af børn

- Tilgængelige dele kan blive meget varme under brug. Hold børn væk fra pizzaovnen under drift og afkøling.
- Apparatet kan anvendes af børn fra 8 år og opefter samt personer med nedsatte fysiske, sensoriske eller mentale evner eller manglende erfaring og viden, hvis de er under opsyn eller har fået instruktion i sikker brug og forstår de involverede risici.
- Børn må ikke lege med pizzaovnen.
- Rengøring og vedligeholdelse må ikke udføres af børn uden opsyn, medmindre de er 8 år eller ældre.
- Hold pizzaovnen, strømforsyningen og strømkablet utilgængeligt for børn under 8 år.

## Installation og montering

- Følg monteringsvejledningen i denne manual.
- Undgå unødigt vridning af strømkablet.
- Hold elektriske forbindelser tørre.
- Sørg for, at strømkablet ikke er sammenfiltret eller beskadiget. Brug ikke pizzaovnen, hvis der er tegn på skader på kablet.
- Sørg for, at pizzaovnen placeres på en stabil, plan og varmebestandig overflade.
- Hold pizzaovnen væk fra brandbare materialer.
- Sørg for en minimumsafstand på 10 cm til alle sider af pizzaovnen samt 10 cm over ovnen for at sikre tilstrækkelig ventilation og forhindre overophedning.

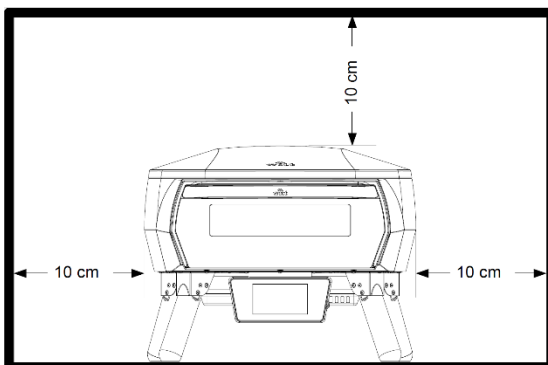

## Elektrisk sikkerhed

- Pizzaovnen skal tilsluttes via en fejlstrømsafbryder (RCD) med en mærkestrøm på højst 30 mA. Bemærk: Dette er standard i de fleste moderne installationer.
- Tag stikket ud af stikkontakten, når pizzaovnen ikke er i brug, og før rengøring.
- Nedsænk ikke ovn, kabel eller stik i vand.

## VIGTIGT

- Pizzaovnen skal tilsluttes en korrekt installeret og jordet stikkontakt. Kontrollér stik og kabel før hver brug.
- Rør ikke ved stikket med våde hænder.
- Tag altid stikket ud ved at trække i stikket – aldrig i kablet.
- Håndter strømkablet med omhu. Undgå at bøje, klemme, trække i eller køre over kablet. Beskyt det mod skarpe kanter, olie og varme.

- Løft ikke pizzaovnen i kablet, og brug ikke kablet til andre formål end tiltænkt. Hvis kablet beskadiges, skal pizzaovnen straks slukkes og stikket trækkes ud. Brug aldrig pizzaovnen med beskadiget kabel.
- Ved udendørs brug skal pizzaovnen være frakoblet strøm, når den ikke er i brug.
- Hvis strømkablet er beskadiget, skal det udskiftes af producenten, en autoriseret servicetekniker eller tilsvarende kvalificeret person for at undgå fare.

### **Forlængerkabler**

- Anvend kun forlængerledninger med jordforbindelse, der er egnet til udendørs brug, hvis relevant.
- Forlængerledningens elektriske specifikationer skal være mindst på niveau med pizzaovnens.
- Vi anbefaler en forlængerledning med minimum kabeltværsnit på 1,5 mm<sup>2</sup> og en maksimal længde på 4 m.
- Rul altid forlængerledningen helt ud før brug for at undgå overophedning.
- Sørg for, at forlængerledningen er placeret sikkert og ikke udgør en snubelfare.
- Hold alle elektriske forbindelser tørre og hævet fra underlaget.
- Lad ikke forlængerledningen komme i kontakt med varme overflader, skarpe kanter, olie eller vand.
- Brug ikke en beskadiget forlængerledning. Kontrollér den før brug.
- Frakobl forlængerledningen fra strømforsyningen, når pizzaovnen ikke er i brug.

### **VIGTIGT**

Witt eGNITE Control 13" må ikke flyttes under brug. Tilgængelige dele kan være meget varme. Hold små børn og kæledyr på afstand.

Berør ikke varme overflader. Brug håndtag og betjeningslementer. Anvend altid varmebestandige handsker ved håndtering af varme dele.

### **ANVENDELSE**

- Kun til husholdningsbrug, både indendørs og udendørs.
- Pizzaovnen er beregnet til tilberedning og bagning af fødevarer.
- Pizzaovnen er ikke beregnet til kommerciel anvendelse.
- Må ikke anvendes udendørs i regn eller fugtige omgivelser.
- Brug ikke kul, briketter, flydende brændstof, lavasten eller andre former for brændbare materialer i pizzaovnen.

- Anvend kun pizzaovnen i overensstemmelse med denne manual. Forkert anvendelse kan medføre brand, elektrisk stød eller personskade.
- Hvis der opstår fedtbrand: Luk ovnlågen, sluk pizzaovnen, træk stikket ud af stikkontakten, og hold lågen lukket, indtil ilden er slukket. Brug aldrig væske til at slukke ild inde i ovnen.
- Pizzaovnen er udelukkende beregnet til fritstående brug.
- Pizzaovnen kan anvendes af personer med nedsatte fysiske, sensoriske eller mentale evner eller manglende erfaring og viden, hvis de er under opsyn eller har fået instruktion i sikker brug og forstår de involverede risici.

## BETJENING

- Brug ikke pizzaovnen i våde eller fugtige omgivelser.
- Brug ikke pizzaovnen i nærheden af swimmingpools eller andre åbne vandkilder.
- Ved brug på sarte overflader, såsom træborde eller duge, anbefales det at anvende et underlag eller lignende for at beskytte overfladen.

## VIGTIGT

Efterlad ikke Witt eGNITE Control 13" uden opsyn under brug.

## VIGTIGT

Hvis der opstår flammer i ovnen, må der ikke anvendes vand til at slukke ild i pizzaovnen. Sluk pizzaovnen, træk stikket ud, og luk ovnlågen. Vent, indtil pizzaovnen er helt afkølet.

- Opvarm produktet ved maksimal temperatur i 30 minutter før første brug. Forvarm altid med ovnlågen lukket.

## EFTER BRUG / RENGØRING

- Sørg for at rengøre pizzaovnen før første brug, og fjern al emballage fra produktet.
- Sluk pizzaovnen, og lad den køle helt af, før den flyttes eller rengøres.
- Tag stikket ud af stikkontakten, når ovnen ikke er i brug, og før rengøring.
- Rengør pizzastenen forsigtigt med en børste efter brug. Brug ikke stålbørste.
- Rengør kun med en fugtig klud. Ingen dele af pizzaovnen tåler opvaskemaskine.
- Tildæk først pizzaovnen, når den er helt afkølet.

## MONTERING

---

1. Fold benene ud, og placér pizzaovnen på en plan og stabil overflade.

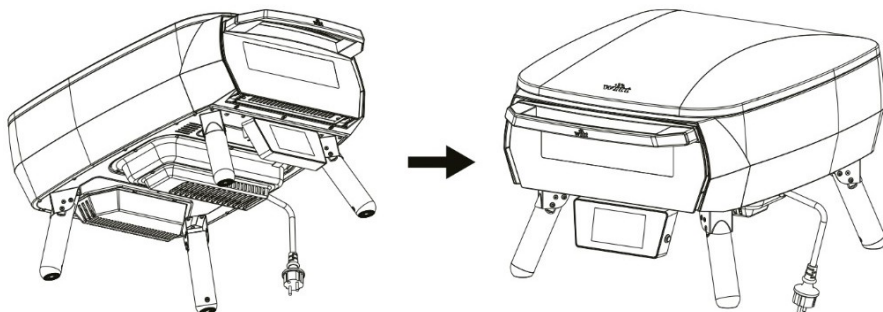

2. Placér pizzastenen vandret i ovnen.

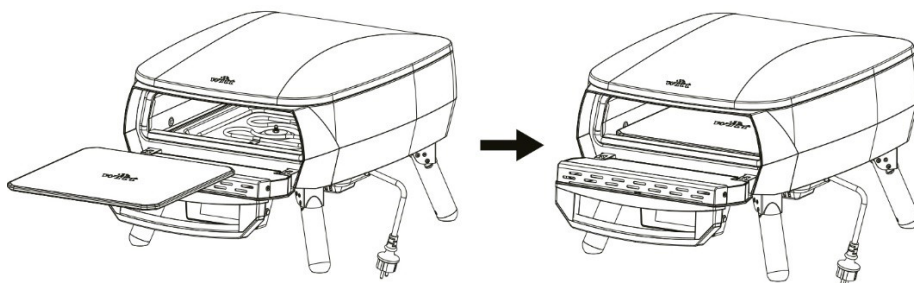

## BETJENING AF DISPLAY

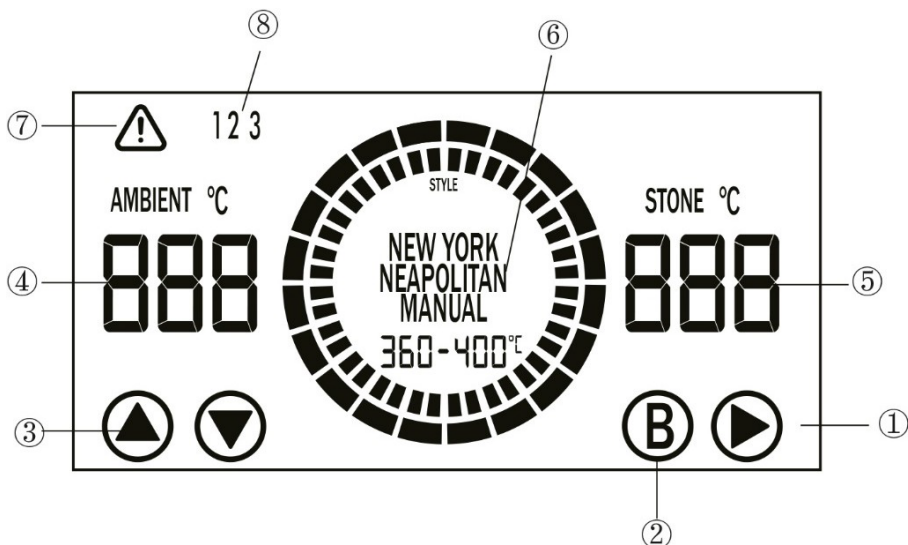

①: **START/STOP-knap** — Starter eller stopper opvarmningen.

②: **BOOST-knap** — Aktiverer boost-funktionen.

Brug denne funktion, hvis pizzabunden ikke bages lige så hurtigt som toppen. BOOST tilføjer ekstra varme til pizzastenen for at sikre en mere jævn bagning.

③: **MODE-knap** — Bruges til at vælge pizzaprogram.

Pizzaprogrammer inkluderer:

Manual → Neapolitan → Roman → New York → Detroit Style → Greek Style → Chicago Style → Manual

- Hold **PIL OP**-knappen nede i 3 sekunder for at skifte mellem °C og °F.
- Hold **PIL NED**-knappen nede i 3 sekunder for at slukke displayet og gå til standby (displayet slukker helt).
- Hvis ovnen ikke varmer, og der ikke foretages handling i 15 minutter, går displayet automatisk i standby.
- I standby aktiveres displayet ved at berøre det.

- ④: **Temperaturikon (ovn)** — Viser den aktuelle ovntemperatur eller den indstillede temperatur. Temperaturen kan ikke justeres ved at swipe. Ved opstart vises den målte temperatur.
- ⑤: **Temperaturikon (pizzasten)** — Viser den aktuelle temperatur på pizzastenen. I manuel mode kan temperaturen justeres ved at swipe op eller ned.
- ⑥: **Pizzaprogram-ikon** — Viser det valgte pizzaprogram. Programmer kan kun ændres ved at swipe op eller ned, når opvarmningen er stoppet.
- ⑦: **Fejlindikator** — Lyser, hvis der opstår en fejl.
- ⑧: **Fejltypeindikator** — Den relevante fejltype (Type 1/2/3 osv.) vises, hvis en fejl registreres.

## Betjening af forudindstillede programmer (med Neapolitan-programmet som eksempel)

---

### Fremgangsmåde

- Brug MODE-knappen (③), eller før fingeren op eller ned på ikon (⑥) for at vælge Neapolitan-programmet. Valget bekræftes automatisk efter 1 sekund.
- Tryk på START/STOP-knappen (①) for at starte opvarmningen.
- Den indre ring viser forvarmningsprocessen.
- Når pizzastenen når en temperatur på 420 °C, lyser et grønt segment, og der afgives et lydssignal.

Program	Neapolitan	Roman	New York	Detroit Style	Greek Style	Chicago Style
Forudindstillet temperatur (°C)	420-460	350-380	280-310	230-260	290-320	240-270
Bagetid	90-120 sek.	90-120 sek.	5-7 min.	10 min.	8-12 min.	25 min.

## Betjening af manuel mode

### Fremgangsmåde

- Brug **MODE-knappen** (③), eller før fingeren op eller ned på **ikon** (⑥) for at vælge **manuel mode**. Valget bekræftes automatisk efter 1 sekund.
- Swipe på ikon ⑤ for at indstille pizzastenens temperatur. (Indstillingstemperaturområde: 100 °C til 460 °C.)
- Når pizzastenen når den indstillede temperatur, blinker temperaturen tre gange, og der afgives et lydsignal.

## FEJLKODER

Fejlkode	Mulig årsag	Mulig løsning
1	K-type termoelementfejl (ovnrummet)	Kræver eftersyn og reparation af autoriseret servicetekniker. Kontakt forhandler eller servicepartner.
2	K-type termoelementfejl (pizzastenen)	Kræver eftersyn og reparation af autoriseret servicetekniker. Kontakt forhandler eller servicepartner.
3	NTC-fejl (printkort)	Kræver eftersyn og reparation af autoriseret servicetekniker. Kontakt forhandler eller servicepartner.
4	Overtemperaturalarm (temperatur over 500 °C)	Kræver eftersyn og reparation af autoriseret servicetekniker. Kontakt forhandler eller servicepartner.
5	Kommunikationsfejl (displayprint og sensorprint)	Kræver eftersyn og reparation af autoriseret servicetekniker. Kontakt forhandler eller servicepartner.
6	Nulpunktdetekteringsfejl (hovedprintkort)	Kræver eftersyn og reparation af autoriseret servicetekniker. Kontakt forhandler eller servicepartner.

## RENGØRING OG VEDLIGEHOLDELSE

---

### Opbevaring

- eGNITE 13" kan anvendes både indendørs og udendørs. Opbevar pizzaovnen indendørs under tørre forhold, når den ikke er i brug.
- Opbevar kun pizzastenen inde i ovnen. Placer ikke mad eller andre genstande i ovnrummet. Når pizzastenen ikke er i brug, skal den opbevares et tørt sted.
- Læn ikke genstande op ad, og placér ikke noget oven på eGNITE 13". Dette kan beskadige pizzaovnen.

### Pizzasten

- Brug aldrig pizzastenen over åben ild.
- Pizzastenen er skrøbelig og kan gå i stykker, hvis den stødes eller tabes.
- Pizzastenen bliver meget varm under brug og forbliver varm i lang tid efter.
- Afkøl aldrig pizzastenen med vand.
- Brug ikke vand til rengøring af pizzastenen.
- For at fjerne fastbrændte madrester:  
Lad pizzastenen køle helt af. Tag den forsigtigt ud af ovnen med begge hænder. Børst rester og fedt af, vend stenen, og læg den forsigtigt tilbage i ovnen. Rester på undersiden vil brænde væk ved næste brug.
- Hvis pizzastenen går i stykker:  
Sluk pizzaovnen, lad den køle helt af, og træk stikket ud, før den ødelagte sten fjernes. Hvis din eGNITE 13" er omfattet af reklamationsret, skal du kontakte support for at bestille en ny pizzasten.

### Glaslåge

- Vent, til eGNITE 13" er helt afkølet, før glaslågen rengøres.
- Fedt kan tørres af med køkkenrulle eller en tør klud. Ved grundigere rengøring: Sørg for, at ovnen er slukket og afkølet. Brug varmt sæbevand, og sørg for, at ovnen er helt tør, før den tændes igen.

## Pizzaovn – indvendigt og udvendigt

- Ovnrummet kræver normalt ikke rengøring. Madrester vil brænde væk under brug.
- Brug eventuelt en ikke-metallisk børste til forsigtigt at fjerne overskydende rester fra pizzastenen.
- Over tid kan ovnrummet ændre farve en smule. Dette er normalt og påvirker ikke ovnens funktion.
- Brug ikke ovnrens eller metalsvampe, da det kan beskadige pizzaovnen.
- Rengøring af ydersiden:  
Lad pizzaovnen køle helt af, træk stikket ud, tør overfladerne af med en let fugtig klud, og tør efter med et rent viskestykke.

## STRØMFORSYNING

---

EUR/UK	Indgang: AC 220-240 V, 50-60 Hz, 2000-2400 W
--------	--

## REKLAMATIONSRET OG SERVICE

---

Produktet er omfattet af gældende reklamationsret i henhold til købeloven. Reklamationsretten dækker fejl i materiale og fremstilling, der var til stede ved købet. I Danmark udgør reklamationsretten 2 år fra købsdatoen.

Hvis du har brug for service eller support, skal du kontakte forhandleren, hvor produktet er købt.

Ved henvendelse bedes du oplyse produktnavn og serienummer. Disse oplysninger findes på typeskiltet. Du kan med fordel notere oplysningerne i denne manual til senere brug. Dette gør det lettere for serviceteknikeren hurtigt at identificere de korrekte reservedele.

Serienummer: \_\_\_\_\_

Producenten og/eller distributøren kan ikke holdes ansvarlig for skader på produktet eller personskader, der opstår som følge af manglende overholdelse af sikkerhedsinstruktionerne.

Manglende overholdelse af instruktionerne kan medføre bortfald af reklamationsretten.

Hvis produktet anvendes i saltholdige omgivelser (fx nær havet) eller i områder med korrosive dampe eller kemikalier (fx fra swimmingpools), kan overfladebehandlingen blive beskadiget, og metaldele kan ruste. Denne type skade er ikke omfattet af reklamationsretten.

Regelmæssig rengøring samt brug af beskyttelsesovertræk kan reducere risikoen for skader.

### **Reklamationsretten dækker ikke:**

- Fejl og skader, der ikke skyldes materiale- eller fabriktionsfejl
- Almindelig og forventelig slitage (fx varmeaftegninger på plader/overflader)
- Skader forårsaget af skadedyr
- Brug af uoriginale reservedele
- Manglende overholdelse af instruktionerne i denne manual
- Forkert installation eller montering
- Reparation udført af ikke-autoriserede personer
- Rust og misfarvning

### **Uberettiget service**

Hvis produktet indsendes til service, og det viser sig, at fejlen kunne være afhjulpel ved at følge denne manual, forbeholder vi os retten til at opkræve betaling for serviceeftersynet.

### **Produktsikkerhed**

Hvis du vurderer, at produktet udgør en sikkerhedsrisiko (fx udvikler røg eller lugt af brændt materiale, bliver unormalt varmt eller har beskadigede dele ved modtagelse), skal du straks stoppe med at bruge produktet.

Ved sikkerhedsrelaterede henvendelser eller hændelser bedes du kontakte:

Witt Denmark A/S  
Gødstrup Søvej 9  
7400 Herning, Danmark  
E-mail: [safety@witt.dk](mailto:safety@witt.dk)

**Ved henvendelse bedes du oplyse:**

- Produktmodel
- Serienummer
- Beskrivelse af problemet
- Billeder (hvis muligt)

Dette hjælper os med hurtigt at vurdere situationen og iværksætte de nødvendige tiltag.

**Transportskader**

Hvis produktet er beskadiget under transport, og skaden først opdages ved levering, skal dette håndteres mellem kunden og forhandleren.

Hvis kunden selv har transporteret produktet, påtager producenten og/eller distributøren sig ikke ansvar for eventuelle transportskader.

Transportskader skal anmeldes hurtigst muligt og senest 24 timer efter modtagelse. Ellers kan reklamationen afvises.

**Erhvervskøb**

Erhvervskøb omfatter køb af produkter, der ikke anvendes i private husholdninger, men til kommercielle formål (fx restauranter, caféer, kantiner) eller til udlejning eller brug af flere brugere.

Produktet er ikke beregnet til kommerciel anvendelse, og der ydes derfor ikke reklamationsret for erhvervskøb.

**Servicehenvendelser**

Alle henvendelser vedrørende service skal rettes til forhandleren, hvor produktet er købt.

## Bortskaffelse og miljøinformation



Symbolet med den overkrydsede affaldsbeholder betyder, at produktet ikke må bortskaffes sammen med almindeligt husholdningsaffald.

Når produktet er udtjent, skal det afleveres på en godkendt genbrugsstation til korrekt håndtering af elektrisk og elektronisk udstyr i henhold til gældende lokale og nationale regler samt direktiv 2012/19/EU (WEEE).

Korrekt bortskaffelse er med til at forebygge skadelige konsekvenser for miljø og menneskers sundhed.

Hvis produktet indeholder batterier, skal disse (hvor muligt) fjernes og bortskaffes separat på en godkendt indsamlingsordning.

Emballagematerialer kan genanvendes og skal sorteres i henhold til lokale regler for affaldssortering.

## EU-overensstemmelseserklæring

---

Witt erklærer hermed, at dette produkt overholder alle relevante og væsentlige krav i gældende EU-lovgivning:

- Direktiv 2014/30/EU – Elektromagnetisk kompatibilitet (EMC)
- Forordning (EF) nr. 1935/2004 – Materialer i kontakt med fødevarer

Denne erklæring bekræfter desuden, at produktet, som indeholder keramiske materialer, overholder relevant EU-lovgivning (herunder særligt forordning (EF) nr. 84/500 samt LFGB §30-31).

Den fulde overensstemmelseserklæring kan rekvireres hos producenten.

Witt Denmark A/S  
Gødstrup Søvej 9  
7400 Herning  
Danmark  
[www.witt.dk](http://www.witt.dk)

## **GRATULERER med kjøpet av ditt nye Witt-produkt**

Takk for at du valgte en pizzaovn fra Witt. Før du tar det nye produktet i bruk, bør du lese nøye gjennom denne bruksanvisningen for å forstå hvordan du bruker det på en sikker måte og får full nytte av funksjonene.

### **INNHOLDSFORTEGNELSE**

SIKKERHETSANVISNINGER .....	33
MONTERING.....	37
BRUKSANVISNING FOR SKJERMEN .....	38
BRUKSANVISNING FOR FORHÅNDSINNSTILTE MODUSER (MED «NAPOLITANSK PIZZA»-MODUS SOM EKSEMPEL).....	39
BRUKSANVISNING FOR MANUELL MODUS.....	40
FEILKODER .....	40
RENGJØRING OG VEDLIKEHOLD .....	41
STRØMFORSYNING .....	42
GARANTI OG SERVICE .....	42
EU-SAMSVARSERKLÆRING:.....	466

## SIKKERHETSANVISNINGER

---

### GENERELL INFORMASJON

#### VIKTIG

Les disse instruksjonene nøye før bruk. Gjør deg kjent med pizzaovnen før du kobler den til strømuttaket. Oppbevar denne bruksanvisningen til senere bruk.

#### VIKTIG

Ikke bruk pizzaovnen før alle delene er montert riktig i henhold til monteringsanvisningen.

Ikke bruk pizzaovnen hvis apparatet eller strømledningen er skadet.

### FOR DIN SIKKERHET

Hvis disse instruksjonene ikke følges, kan det føre til brann, elektrisk støt, alvorlig personskade eller materielle skader.

**FORSIKTIG:** Deler som er tilgjengelige, blir svært varme under bruk. Hold barn og kjæledyr unna.

Ikke foreta endringer på pizzaovnen. Deler som er forseglet av produsenten, må ikke manipuleres.

Kun til bruk innendørs og utendørs i tørre, godt ventilerte områder.

### Beskytt barn

- Tilgjengelige deler kan bli svært varme under bruk. Hold barn unna pizzaovnen mens den er i bruk og mens den avkjøles.
- Apparatet kan brukes av barn fra 8 år og oppover samt av personer med nedsatt fysisk, sensorisk eller mental funksjonsevne eller med manglende erfaring og kunnskap under tilsyn hvis de har fått instruksjon i å bruke ovnen på en sikker måte og forstår hvilken risiko som er involvert.
- Barn må ikke leke med pizzaovnen.
- Rengjøring og brukervedlikehold skal ikke utføres av barn, med mindre de er 8 år eller eldre og står under oppsyn.
- Hold pizzaovnen, strømforsyningen og strømledningen utilgjengelig for barn under 8 år.

## Installasjon og montering

- Følg monteringsanvisningene i denne bruksanvisningen.
- Pass på å unngå unødvendig vridning av strømledningen.
- Sørg for at elektriske tilkoblinger holdes tørre.
- Sørg for at strømledningen ikke er sammenfiltret eller skadet. Ikke bruk pizzaovnen hvis strømledningen viser tegn til skade.
- Sørg for at pizzaovnen står på et stabilt, plant og varmebestandig underlag.
- Hold pizzaovnen på avstand fra brennbare materialer.
- Sørg for en minimumsavstand på 10 cm fra alle sider av pizzaovnen og 10 cm over ovnen for å sikre tilstrekkelig ventilasjon og forhindre overoppheting.

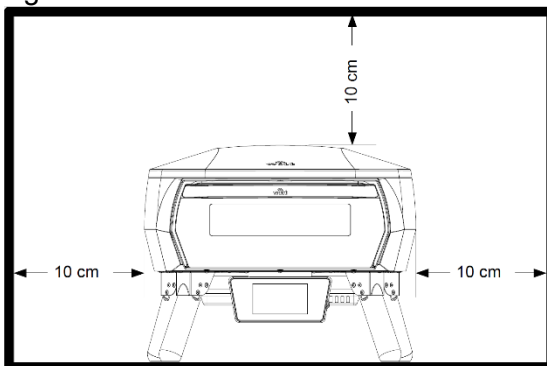

### Elektrisk sikkerhet:

- Pizzaovnen må være koblet til en jordfeilbryter (RCD) med en nominell driftsstrøm på maksimalt 30 mA. Merk: De fleste moderne boliger har dette som standard.
- Koble pizzaovnen fra strømuttaket når den ikke er i bruk og før rengjøring.
- Ikke senk ovnen, ledningen eller støpselet i vann.

### VIKTIG

- Pizzaovnen må kobles til en korrekt installert og jordet stikkontakt. Kontroller støpselet og ledningen før hver bruk.
- Ikke berør strømkontakten med våte hender!
- Trekk alltid ut støpselet ved å trekke i støpselet – ikke i ledningen.
- Vær forsiktig når du håndterer strømledningen. Ikke bøy, klem, trekk i eller kjør over strømledningen. Beskytt den mot skarpe kanter, olje og varme.

- Ikke løft pizzaovnen etter ledningen, og ikke bruk ledningen til andre formål enn det den er beregnet på. Hvis strømledningen er skadet, må du umiddelbart slå av pizzaovnen og trekke ut støpselet. Bruk aldri pizzaovnen hvis strømledningen er skadet.
- Når pizzaovnen står utendørs, må du sørge for at den er koblet fra strømnettet når den ikke er i bruk.
- Hvis strømledningen er skadet, må den skiftes ut av produsenten, et autorisert serviceverksted eller andre personer med tilsvarende kompetanse for å unngå fare.

### **Forlengerkabler:**

- Bruk kun en skjøteledning med jordet støpsel som er egnet for utendørs bruk der dette er aktuelt.
- Strømbelastningen til skjøteledningen må være lik eller høyere enn den som gjelder for pizzaovnen.
- Vi anbefaler å bruke en skjøteledning med en ledningstverrsnitt på minst 1,5 mm<sup>2</sup> og en maksimal lengde på 4 m.
- Rull alltid ut skjøteledningen helt før bruk for å unngå overoppheting.
- Sørg for at skjøteledningen er plassert på et sikkert sted for å unngå fare for å snuble.
- Sørg for at alle elektriske tilkoblinger holdes tørre og ikke ligger på bakken.
- Sørg for at skjøteledningen ikke kommer i kontakt med varme overflater, skarpe kanter, olje eller vann.
- Ikke bruk en skadet skjøteledning. Kontroller ledningen før bruk.
- Når pizzaovnen ikke er i bruk, må du koble skjøteledningen fra strømnettet.

### **VIKTIG**

Witt eGNITE Control 13" må ikke flyttes mens den er i bruk. Tilgjengelige deler kan være svært varme. Hold små barn og kjæledyr unna. Ikke berør varme overflater. Bruk håndtakene eller betjeningselementene. Bruk alltid varmebestandige hansker ved håndtering av varme deler.

### **BRUKSOMRÅDE:**

- Til bruk i hjemmet, både innendørs og utendørs.
- Pizzaovnen er beregnet på tilberedning og steking av mat.
- Pizzaovnen er ikke beregnet på kommersiell bruk.

- Ikke bruk utendørs i regn eller våte forhold.
- Ikke bruk trekull, briketter, flytende brensel, lavastein, brensel eller andre typer brennbare materialer i pizzaovnen.
- Bruk kun pizzaovnen i henhold til anvisningene i denne bruksanvisningen. Feil bruk av pizzaovnen kan føre til brann, elektrisk støt eller personskade.
- Skulle det oppstå en fettbrann, må du lukke døren til pizzaovnen, slå av strømknappen, trekke støpselet ut av stikkontakten og la døren være lukket til brannen er slukket. Ikke bruk væske til å slukke flammer inne i ovnen.
- Denne pizzaovnen er kun beregnet på frittstående bruk.
- Pizzaovnen kan brukes av personer med nedsatt fysisk, sensorisk eller mental funksjonsevne, eller som mangler erfaring og kunnskap, forutsatt at de har fått veiledning eller opplæring i sikker bruk av pizzaovnen og forstår farene som er forbundet med bruken.

### **Bruk:**

- Ikke bruk pizzaovnen i våte eller fuktige omgivelser.
- Ikke bruk pizzaovnen i nærheten av et svømmebasseng eller andre åpne vannkilder.
- Når du bruker pizzaovnen på ømfintlige overflater, som trebord eller duker, anbefaler vi at du bruker en bordskåner eller noe lignende for å beskytte bordet.

### **VIKTIG**

Ikke la Witt eGNITE Control 13" stå uten tilsyn når den er i bruk.

### **VIKTIG**

Hvis det oppstår en flamme, må du ikke bruke vann til å slukke brannen inne i pizzaovnen. Slå av pizzaovnen, trekk ut strømledningen og lukk døren til pizzaovnen. Vent til pizzaovnen har kjølt seg helt ned.

- Sørg for å varme opp produktet på høyeste temperatur i 30 minutter før du bruker det for første gang. Forvarm med døren til pizzaovnen lukket.

### **Etter bruk/rengjøring:**

- Sørg for å rengjøre pizzaovnen før første gangs bruk, og sjekk at det ikke er igjen emballasjemateriale på produktet

- Slå av pizzaovnen og la den avkjøles helt før du flytter eller rengjør den.
- Trekk støpselet ut av stikkkontakten når apparatet ikke er i bruk og før rengjøring.
- Rengjør pizzasteinen forsiktig med en børste etter bruk. Ikke bruk stålbørste.
- Vask kun for hånd med en fuktig klut. Ikke legg noen av delene til pizzaovnen i oppvaskmaskinen.
- Dekk bare til pizzaovnen når den er helt avkjølt.

## MONTERING

---

1. Trekk ut beina, og sett dem på et flatt underlag.

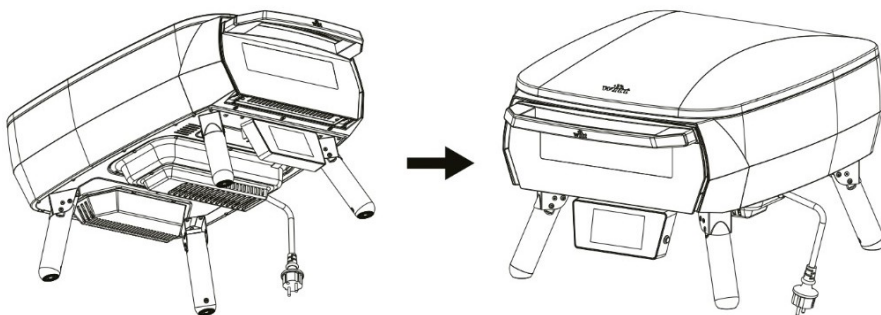

2. Plasser pizzasteinen horisontalt.

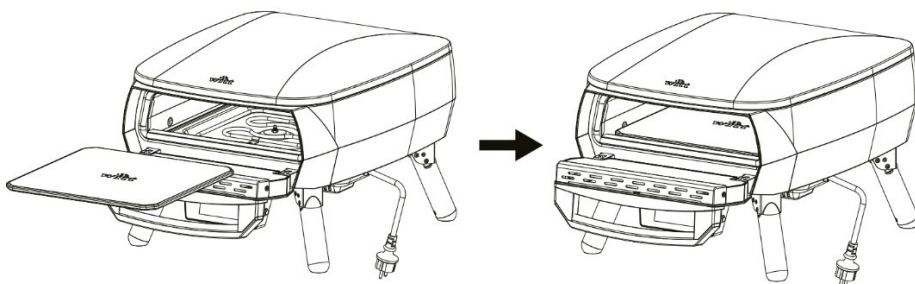

## BRUKSANVISNING FOR SKJERMEN

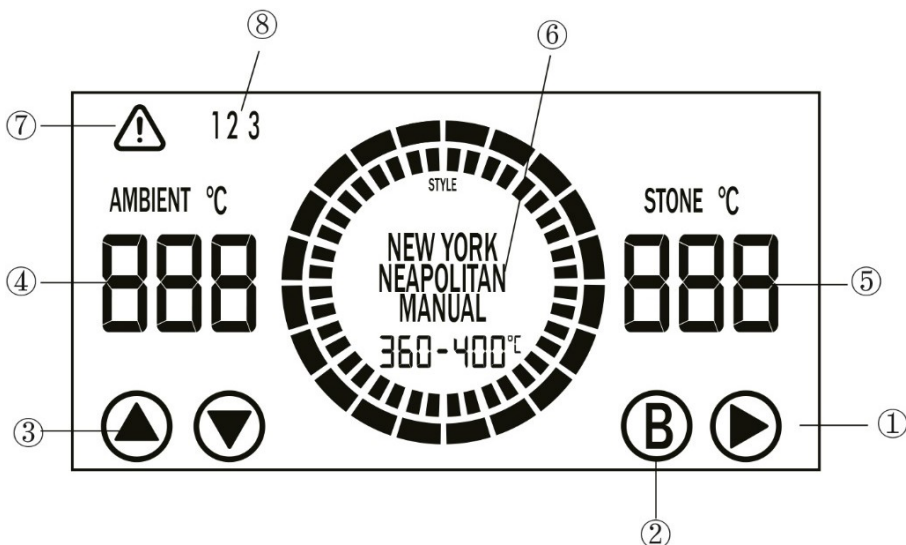

①: Start-/stopknapp - Starter eller stopper oppvarmingen.

②: **BOOST**-knapp - Aktiverer boost-oppvarmingsfunksjonen.

Bruk denne funksjonen hvis pizzabunnen ikke stekes like raskt som toppen. BOOST gir ekstra varme til pizzasteinen for å sikre en jevnere steking.

③: **MODUS**-valgknapp ④ – Brukes til å velge pizzamodus.

Pizzainnstillingene omfatter Manuell, → Napolitansk, → Romersk, → New York-stil, →→ Detroit-stil, Gresk stil, → Chicago-stil og → Manuell.

- Trykk på og hold inne **OPP**-knappen i 3 sekunder for å veksle mellom °C og °F.
- Trykk på og hold inne **NED**-knappen i 3 sekunder for å slå av skjermen og gå tilbake til standby-modus (skjermen slås helt av).
- Hvis enheten ikke varmer og det ikke utføres noen handlinger i løpet av 15 minutter, går displayet automatisk over i standby-modus.
- I standby-modus kan du berøre hvor som helst på skjermen for å vekke den.

- ④: Ikon for pizzaovnens temperatur — Viser den aktuelle temperaturen i pizzaovnen eller den innstilte temperaturen. Temperaturen kan ikke justeres ved å sveipe. Ved oppstart viser ikonet den aktuelle temperaturen.
- ⑤: Ikon for pizzasteintemperatur – Viser gjeldende pizzasteintemperatur. Sveip opp eller ned i manuell modus for å stille inn temperaturen.
- ⑥: Pizzamodusikon – Viser den valgte pizzamodusen. Du kan velge modus ved å sveipe opp eller ned, men kun når oppvarmingen er avsluttet.
- ⑦: Feilindikator-ikon - Lyser opp hvis det oppstår en feil.
- ⑧: Ikon for feiltype - Det tilhørende ikonet for feiltype lyser opp hvis den tilknyttede feilen (type 1/2/3-) oppdages.

## Bruksanvisning for forhåndsinnstilte moduser (med «Napolitansk pizza»-modus som eksempel)

### Slik går du frem

- Bruk **MODUS**-valgknappen ③ eller sveip på ikonet ⑥ for å velge napolitansk modus. Etter 1 sekund blir valget automatisk bekreftet.
- Trykk på **Start**-knappen ① for å starte oppvarmingen.
- Den indre ringen viser fremgangen for forvarming.
- Når pizzasteinens temperatur når 420 °C, lyser det grønt, og du vil høre en «pipelyd».

Pizza-modus	Napolitansk	Romersk	New York	Detroit-stil	Gresk stil	Chicago-stil
Forhåndsinnstilt temperaturområde/°C	420-460	350-380	280-310	230-260	290-320	240-270
Tilberedningstid	90-120 sek	90-120 sek	5-7 min	10 min	8-12 min	25 min

## Bruksanvisning for manuell modus

- Bruk **MODUS**-knappen ③ eller sveip på ikonet ⑥ for å velge manuell modus. Etter 1 sekund blir valget automatisk bekreftet.
- Sveip ikon ⑤ for å stille inn pizzasteinens temperatur. (Innstillbart temperaturområde: 100 °C til 460 °C.)
- Når temperaturen på pizzasteinen når den innstilte temperaturen, vil den aktuelle temperaturen blinke tre ganger, ledsaget av en pipelyd.

## FEILKODER

Feil Kode	Årsak til feilen	Løsninger
1	Feil i K-type termoelement (pizzaovnens rom)	Profesjonell inspeksjon og reparasjon kreves. Ta kontakt med tjenesteleverandøren.
2	Feil i K-type termoelement (pizzastein)	Profesjonell inspeksjon og reparasjon kreves. Ta kontakt med tjenesteleverandøren.
3	NTC-feil (kort)	Profesjonell inspeksjon og reparasjon kreves. Ta kontakt med tjenesteleverandøren.
4	Alarm for høy temperatur hvis temperaturen i et K-type termoelement overstiger 500 °C	Profesjonell inspeksjon og reparasjon kreves. Ta kontakt med tjenesteleverandøren.
5	Kommunikasjonsfeil (skjermdriverkort og sensorkort)	Det er behov for profesjonell inspeksjon og reparasjon. Ta kontakt med serviceleverandøren.
6	Feil i nullpunktsdeteksjon (hovedkontrollkort)	Det er behov for profesjonell inspeksjon og reparasjon. Ta kontakt med serviceleverandøren.

## RENGJØRING OG VEDLIKEHOLD

---

### Oppbevaring

- Du kan bruke eGNITE 13" både innendørs og utendørs. Oppbevar pizzaovnen innendørs på et tørt sted når den ikke er i bruk.
- Oppbevar pizzasteinen kun inne i pizzaovnen. Ikke legg mat eller andre gjenstander i ovnsrommet. Når den ikke er i bruk, bør du oppbevare pizzasteinen på et tørt sted.
- Ikke len deg mot eller plasser gjenstander på toppen av eGNITE 13". Dette kan føre til skade på pizzaovnen.

### Pizzastein

- IKKE bruk pizzasteinen over åpen ild.
- Steinen er skjør og kan gå i stykker hvis den blir utsatt for støt eller fall.
- Steinen blir ekstremt varm under bruk og holder seg varm lenge etter bruk.
- IKKE avkjøl pizzasteinen med vann
- Ikke bruk vann til å rengjøre pizzasteinen.
- For å fjerne matrester som har brent seg fast, må du vente til steinen har avkjølt seg, og deretter ta den forsiktig ut av pizzaovnen med begge hender. Børst forsiktig bort matrester og fett, snu den og skyv den forsiktig på plass igjen. Restene på undersiden av steinen vil brenne bort neste gang du bruker eGNITE 13".
- Hvis steinen din går i stykker: Slå av pizzaovnen, la den avkjøles helt og trekk ut støpselet før du tar ut den ødelagte pizzasteinen. Hvis din eGNITE 13" har en gyldig garanti, kan du kontakte vår kundestøtte for å bestille en erstatningsenhet.

## Pizzaovnens glassdør

- Vent til eGNITE 13" er helt avkjølt før du rengjør glassdøren på pizzaovnen.
- Du kan tørke av fett med tørre papirhåndklær eller en tørr klut. For grundigere rengjøring må du slå av ovnen og la den avkjøles. Bruk varmt såpevann, men sørg for at eGNITE 13" er helt tørr før du slår den på igjen.

## Pizzaovn – innside og utside

Det er vanligvis ikke nødvendig å rengjøre innsiden av eGNITE 13". Matrester vil brenne opp under bruk.

Du kan bruke en børste som ikke er laget av metall til å forsiktig feie bort overflødig smuss fra pizzasteinen.

Over tid kan det hende at innsiden av eGNITE 13" misfarges litt.

Dette er normalt og påvirker ikke ytelsen.

Ikke bruk rengjøringsmidler til pizzaovner eller metallskuresvamper, da disse kan skade eGNITE 13".

Slik rengjør du utsiden av pizzaovnen: La pizzaovnen avkjøles helt, trekk ut støpselet, tørk av utsiden med en lett fuktig klut og tørk den umiddelbart med et rent håndkle.

## STRØMFORSYNING

---

EUR/UK	Inngang: AC 220-240 V, 50-60 Hz, 2000-2400 W
--------	--

## GARANTI OG SERVICE

---

Det gis 5 års garanti på produksjons- og materialfeil på det nye produktet ditt, gyldig fra den dokumenterte kjøpsdatoen. Garantien dekker produksjonsfeil i materialer og utførelse.

Hvis du trenger service eller support, kan du kontakte forhandleren der du kjøpte produktet. Når du kontakter kundeservice, må du ha produktnavnet og serienummeret klart. Denne informasjonen finner du på typeskiltet. Du kan skrive ned opplysningene i denne håndboken for senere bruk. Dette gjør det lettere for serviceteknikeren å finne de riktige reservedelene raskere.

Skriv inn serienummer her: \_\_\_\_\_

Produsenten og/eller forhandleren kan ikke holdes ansvarlig for skader på produktet eller personskader som skyldes manglende overholdelse av sikkerhetsanvisningene.

Hvis du ikke følger instruksjonene, kan garantien bli ugyldig.

Hvis produktet brukes i salte omgivelser (for eksempel ved sjøen) eller i områder med korroderende gasser eller kjemikalier (for eksempel fra et svømmebasseng), kan overflatebelegget bli skadet og metalldelene kan ruste. Denne typen skader dekkes ikke av garantien.

Regelmessig rengjøring og bruk av et beskyttende overtrekk kan bidra til å redusere risikoen for skader.

### **Garantien dekker ikke:**

- Feil og skader som ikke skyldes produksjons- eller materialproblemer
- Normal, rimelig slitasje (f.eks. misfarging av rist/plater pga. varme).
- Produktskader forårsaket av skadedyr.
- Hvis uoriginale reservedeler brukes.
- Hvis instruksjonene i bruksanvisningen ikke er fulgt.
- Hvis enheten ikke er satt opp/montert som angitt i instruksjonene
- Hvis ufaglærte har installert eller reparert produktet.
- Rust og misfarging.

### **Ubegrunnet service**

Dersom produktet sendes inn til service og det viser seg at feilen kunne vært løst ved å følge instruksjonene i denne brukerhåndboken, skal kunden dekke kostnadene for servicen.

### **Produktsikkerhet**

Hvis du mener at produktet utgjør en sikkerhetsrisiko (f.eks. avgir røyk eller en brennende lukt, blir unormalt varmt eller har skadede kabler eller deler ved kjøpet), må du umiddelbart slutte å bruke produktet.

Ved sikkerhetsproblemer, hendelser eller potensielle farer, kontakt:

Witt Denmark A/S, Gødstrup Søvej 9, 7400 Herning, Danmark –  
E-post: [safety@witt.dk](mailto:safety@witt.dk)

Når du melder fra om et sikkerhetsproblem, må du oppgi følgende:

- Produktmodell
- Serienummer
- Beskrivelse av problemet
- Bilder (hvis mulig)

Denne informasjonen gjør det mulig for oss å vurdere situasjonen og iverksette nødvendige tiltak.

### **Transportskade:**

Hvis produktet blir skadet under transport og dette først oppdages når forhandleren leverer produktet til kunden, er dette utelukkende en sak mellom kunden og forhandleren.

I tilfeller der kunder har fraktet produktet selv, påtar ikke leverandøren seg noen forpliktelse i forbindelse med eventuell transportskade.

Eventuelle transportskader skal rapporteres umiddelbart og senest 24 timer etter at produktet er levert. I motsatt fall vil kundens krav bli avvist.

### **Næringskjøp:**

Næringskjøp er ethvert kjøp av apparater som ikke skal brukes i en privat husholdning, men benyttes til næring eller næringsliknende formål (restaurant, kafé, kantine osv.) eller brukes til utleie eller annen bruk som omfatter flere brukere.

I forbindelse med næringskjøp ytes ingen garanti, da dette produktet utelukkende er beregnet til vanlig husholdning.

### **Alle forespørsler om service:**

Hvis du trenger service eller support, kan du kontakte forhandleren der du kjøpte produktet.

## Informasjon om avfallshåndtering og miljø



Symbolet med søppelkassen med kryss over viser at dette produktet ikke må kastes sammen med husholdningsavfall. Når produktet har nådd slutten av sin levetid, må det leveres til et godkjent innsamlingssted for gjenvinning av elektrisk og elektronisk utstyr, i samsvar med gjeldende lokale/nasjonale forskrifter og direktiv 2012/19/EU (WEEE).

Riktig avfallshåndtering bidrar til å forhindre negative konsekvenser for miljøet og menneskers helse.

Hvis produktet inneholder batterier, må disse fjernes (der det er mulig) og kastes separat på angitte innsamlingssteder.

Emballasjematerialene kan resirkuleres. Sorter og kast all emballasje i henhold til lokale retningslinjer for gjenvinning.

## **EU-samsvarserklæring:**

---

Witt erklærer herved at dette produktet oppfyller alle relevante og vesentlige krav i gjeldende EU-lovgivning:

Direktiv 2014/30/EU – Direktivet om elektromagnetisk kompatibilitet (EMC). Forordning (EF) nr. 1935/2004 – Materialer som kommer i kontakt med næringsmidler.

Denne erklæringen bekrefter også at produktet, som inneholder keramikk, er i samsvar med relevant EU-lovgivning (spesielt forordning (EF) nr. 84/500 samt § 30–31 i LFGB).

Den fullstendige samsvarserklæringen kan fås fra produsenten på forespørsel.

Witt Denmark A/S  
Gødstrup Søvej 9  
7400 Herning  
Danmark  
[www.witt.dk](http://www.witt.dk)

## GRATTIS till ditt köp av din nya Witt-produkt

Tack för att du har valt en Witt pizzaugn. Innan du börjar använda din nya produkt rekommenderar vi att du läser igenom den här bruksanvisningen noggrant så att du förstår hur du ska använda den på ett säkert sätt och kan dra full nytta av dess funktioner.

## INNEHÅLLSFÖRTECKNING

SÄKERHETSANVISNINGAR .....	48
MONTERING .....	52
BRUKSANVISNING FÖR SKÄRMEN .....	53
BRUKSANVISNING FÖR FÖRINSTÄLLDA PROGRAM ( <i>MED NEAPOLITAN-PROGRAMMET SOM EXEMPEL</i> ) .....	54
BRUKSANVISNING FÖR MANUELLT PROGRAM .....	55
FELKODER .....	55
RENGÖRING OCH UNDERHÅLL .....	56
STRÖMFÖRSÖRJNING .....	57
GARANTI OCH SERVICE .....	57
EU-FÖRSÄKRAN OM ÖVERENSSTÄMMELSE .....	60

# SÄKERHETSANVISNINGAR

---

## ALLMÄN INFORMATION

### VIKTIGT

Läs dessa anvisningar noggrant före användning. Bekanta dig med pizzaugnen innan du ansluter den till elnätet. Spara bruksanvisningen för framtida bruk.

### VIKTIGT

Använd inte pizzaugnen om inte alla delar har monterats korrekt enligt monteringsanvisningen.

Använd inte pizzaugnen om apparaten eller strömkabeln är skadad.

## FÖR DIN SÄKERHET

Om dessa anvisningar inte följs kan det leda till brand, elektriska stötar, allvarliga personskador eller materiella skador.

**WARNING!** Åtkomliga delar blir mycket heta under användning. Håll barn och husdjur på avstånd.

Modifiera inte pizzaugnen på något sätt. Delar som förseglats av tillverkaren får inte ändras eller öppnas.

Endast för användning inomhus och utomhus i torra och välventilerade utrymmen.

## Skydd av barn

- Åtkomliga delar kan bli mycket heta under användning. Håll barn borta från pizzaugnen medan den är igång och medan den svalnar.
- Apparaten kan användas av barn från 8 år och äldre samt personer med nedsatt fysisk, sensorisk eller mental förmåga eller brist på erfarenhet och kunskap om de hålls under uppsikt eller har fått instruktioner om hur den används på ett säkert sätt och förstår de risker som är förknippade med användningen.
- Barn får inte leka med pizzaugnen.
- Rengöring och underhåll får inte utföras av barn om de inte är minst 8 år gamla och står under uppsikt.
- Förvara pizzaugnen, strömförsörjningen och strömkabeln utom räckhåll för barn under 8 år.

## Installation och montering

- Följ monteringsanvisningen i den här bruksanvisningen.
- Undvik att vrida strömkabeln för mycket.
- Håll elektriska anslutningar torra.
- Kontrollera att strömkabeln inte har trasslat ihop sig eller är skadad. Använd inte pizzaugnen om det finns tecken på skador på strömkabeln.
- Se till att pizzaugnen placeras på en stabil, plan och värmebeständig yta.
- Håll pizzaugnen på avstånd från lättantändliga material.
- Se till att det finns ett minsta fritt utrymme på 10 cm från pizzaugnens alla sidor och 10 cm ovanför ugnen för att säkerställa tillräcklig ventilation och förhindra överhettning.

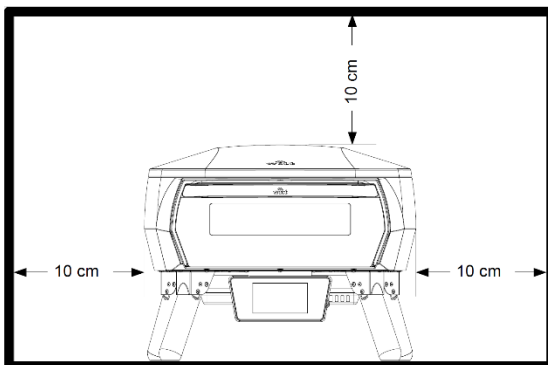

## Elsäkerhet

- Pizzaugnen måste anslutas via en jordfelsbrytare (RCD) med en märkström på högst 30 mA. Observera! Detta är standard i de flesta moderna installationer.
- Dra ut stickkontakten ur eluttaget när pizzaugnen inte används och innan du rengör den.
- Sänk inte ned ugnen, strömkabeln eller stickkontakten i vatten.

## VIKTIGT

- Pizzaugnen måste anslutas till ett korrekt installerat och jordat eluttag. Kontrollera stickkontakten och strömkabeln före varje användning.
- Vidrör inte stickkontakten med våta händer!
- Dra alltid ut stickkontakten ur eluttaget genom att hålla i själva stickkontakten – dra aldrig i strömkabeln.

- Hantera nätsladden varsamt. Undvik att böja, klämma, dra i eller köra över strömkabeln. Skydda den mot vassa kanter, olja och värme.
- Lyft inte pizzaugnen i strömkabeln och använd inte strömkabeln till annat än det avsedda ändamålet. Om strömkabeln skadas ska du omedelbart stänga av pizzaugnen och dra ut stickkontakten. Använd aldrig pizzaugnen om strömkabeln är skadad.
- Vid användning utomhus ska du se till att stickkontakten har dragits ut ur eluttaget när pizzaugnen inte används.
- Om strömkabeln är skadad måste den bytas ut av tillverkaren, en auktoriserad serviceverkstad eller annan person med motsvarande kompetens för att undvika fara.

### Förlängningskablar

- Använd endast förlängningskabel med jordad stickkontakt som är avsedd för utomhusbruk, om tillämpligt.
- Förlängningssladdens elektriska märkdata måste vara lika med eller högre än pizzaugnens märkdata.
- Vi rekommenderar en förlängningskabel med ett minsta kabeltvärsnitt på 1,5 mm<sup>2</sup> och en maximal längd på 4 m.
- Rulla alltid ut förlängningskabeln helt före användning för att undvika överhettning.
- Se till att förlängningskabeln placeras på ett säkert sätt och inte utgör någon snubbelrisk.
- Se till att alla elektriska anslutningar hålls torra och upplyfta från underlaget.
- Se till att förlängningskabeln inte kommer i kontakt med heta ytor, vassa kanter, olja eller vatten.
- Använd inte en skadad förlängningskabel. Kontrollera kabeln före användning.
- Koppla bort förlängningskabeln från strömförsörjningen när pizzaugnen inte används.

### VIKTIGT

Witt eGNITE Control 13" får inte flyttas under användning. Åtkomliga delar kan vara mycket heta. Håll små barn och husdjur på avstånd. Vidrör inte heta ytor. Använd handtagen och reglagen. Använd alltid värmebeständiga handskar vid hantering av heta komponenter.

## AVSEDD ANVÄNDNING

- Endast för hushållsbruk inomhus och utomhus.
- Pizzaugnen är avsedd för tillagning och gräddning av livsmedel.
- Pizzaugnen är inte avsedd för kommersiellt bruk.
- Får inte användas utomhus i regn eller vid fuktiga förhållanden.
- Använd inte kol, briketter, flytande bränsle, lavasten, eller andra typer av brännbara material i pizzaugnen.
- Använd endast pizzaugnen enligt anvisningarna i den här bruksanvisningen. Felaktig användning av pizzaugnen kan leda till brand, elektriska stötar eller personskador.
- Om det uppstår en fettbrand ska du stänga pizzaugnens lucka, stänga av strömbrytaren, dra ut stickkontakten ur eluttaget och låta luckan vara stängd tills branden är släckt. Använd aldrig vätska för att släcka eld inuti ugnen.
- Pizzaugnen är uteslutande avsedd för fristående användning.
- Pizzaugnen kan användas av personer med nedsatt fysisk, sensorisk eller mental förmåga eller brist på erfarenhet och kunskap om de hålls under uppsikt eller har fått instruktioner om hur pizzaugnen används på ett säkert sätt och förstår de risker som är förknippade med användningen.

## Användning

- Använd inte pizzaugnen i våta eller fuktiga omgivningar.
- Använd inte pizzaugnen i närheten av en simbassäng eller andra öppna vattenkällor.
- Om du använder pizzaugnen på ömtåliga ytor, till exempel träbord eller bordsdukar, rekommenderas det att använda ett bordsunderlägg eller liknande för att skydda bordet.

## VIKTIGT

Lämna inte Witt eGNITE Control 13" utan uppsikt under användning.

## VIKTIGT

Om det uppstår öppna lågor i ugnen får du inte använda vatten för att släcka elden inuti pizzaugnen. Stäng av pizzaugnen, dra ut stickkontakten ur eluttaget och stäng luckan på pizzaugnen. Vänta tills pizzaugnen har svalnat helt.

- Värm upp produkten till maximal temperatur i 30 minuter före första användning. Förvärm alltid pizzaugnen med ugnsluckan stängd.

## Efter användning/rengöring

- Var noga med att rengöra pizzaugnen innan du använder den för första gången och kontrollera att det inte finns något förpackningsmaterial kvar på produkten.
- Stäng av pizzaugnen och låt den svalna helt innan du flyttar eller rengör den.
- Dra ut stickkontakten ur eluttaget när pizzaugnen inte används och före rengöring.
- Rengör pizzastenen försiktigt med en borste efter användning. Använd inte stålborste.
- Rengör endast för hand med en fuktig trasa. Inga delar av pizzaugnen tål maskindisk.
- Täck inte över pizzaugnen förrän den har svalnat helt.

## MONTERING

1. Fäll ut benen och placera pizzaugnen på ett plant och stabilt underlag.

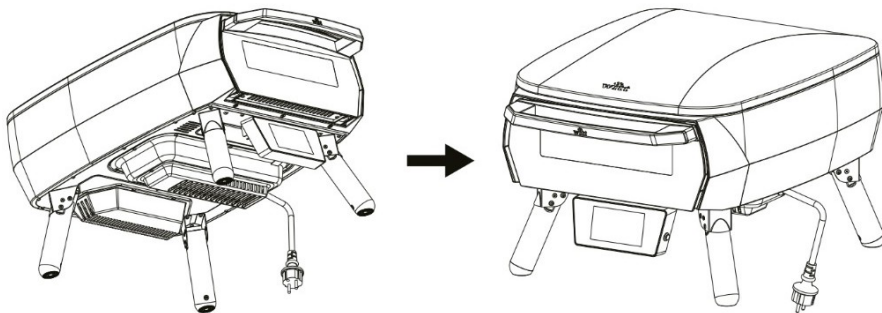

2. Placera pizzastenen vågrätt i ugnen.

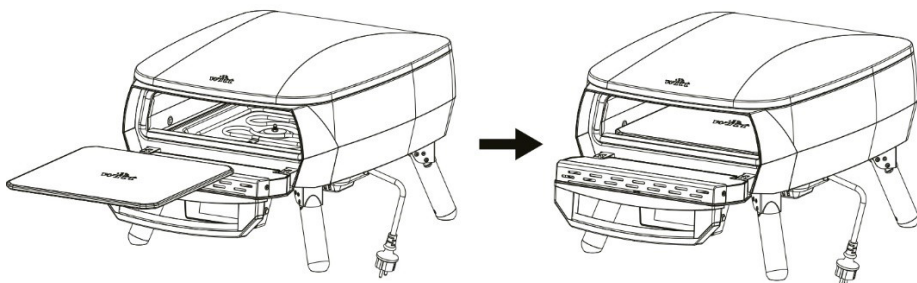

## BRUKSANVISNING FÖR SKÄRMEN

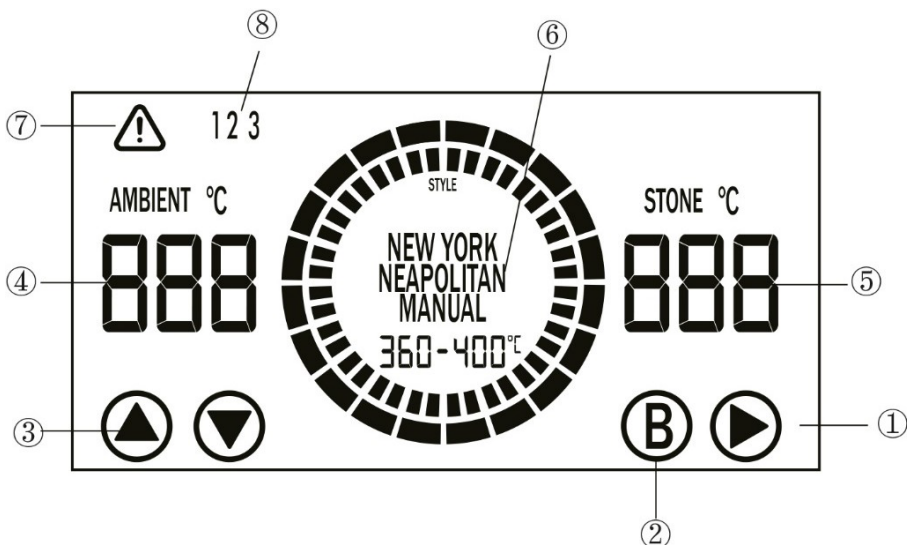

①: **START/STOPP-knapp** – Startar eller stoppar uppvärmningen.

②: **BOOST-knapp** – Aktiverar boost-funktionen.

Använd den här funktionen om pizzabotten inte gräddas lika snabbt som ovansidan. BOOST tillför extra värme till pizzastenen för att säkerställa en jämnare gräddning.

③: **MODE-knapp** – Används för att välja pizzaprogram.

Pizzaprogrammen omfattar: Manual → Neapolitan → Roman → New York → Detroit Style → Greek Style → Chicago Style → Manual.

- Håll **PIL UPP**-knappen nedtryckt i 3 sekunder för att växla mellan °C och °F.
- Håll **PIL NED**-knappen nedtryckt i 3 sekunder för att stänga av skärmen och gå till viloläge (skärmen helt släckt).
- Om ugnen inte värms upp och ingen åtgärd vidtas inom 15 minuter går skärmen automatiskt in i viloläge.
- I viloläge kan du trycka var som helst på skärmen för att aktivera den.

④: **Temperaturikon (ugn)** – Visar aktuell ugnstemperatur eller den inställda temperaturen. Temperaturen kan inte justeras med sveprörelser. Vid uppstart visas den uppmätta temperaturen.

⑤: **Temperaturikon (pizzasten)** – Visar aktuell temperatur på pizzastenen. I manuellt läge kan temperaturen justeras genom att svepa uppåt eller nedåt.

⑥: **Ikon för pizzaprogram** – visar det valda pizzaprogrammet. Programmet kan endast ändras genom att svepa uppåt eller nedåt när uppvärmningen är avstängd.

⑦: **Felindikator** –Tänds om ett fel uppstår.

⑧: **Feltypsindikator** – Relevant feltyp (typ 1/2/3 osv.) visas om ett fel upptäcks.

## Bruksanvisning för förinställda program (med Neapolitan-programmet som exempel)

### Tillvägagångssätt

- Använd **MODE**-knappen ③ eller svep med fingret över ikonen ⑥ för att välja programmet Neapolitan. Valet bekräftas automatiskt efter 1 sekund.
- Tryck på **START/STOPP**-knappen ① för att starta uppvärmningen.
- Den inre ringen visar förvärmningens förlopp.
- När pizzastenen når en temperatur på 420 °C tänds ett grönt segment och en ljudsignal avges.

Program	Neapolitan	Roman	New York	Detroit Style	Greek Style	Chicago Style
Förinställd temperatur (°C)	420–460	350–380	280–310	230–260	290–320	240–270
Gräddningstid	90–120 sek.	90–120 sek.	5–7 min.	10 min.	8–12 min.	25 min.

## Bruksanvisning för manuellt program

- Använd **MODE**-knappen ③ eller svep med fingret över ikonen ⑥ för att välja manuellt läge. Valet bekräftas automatiskt efter 1 sekund.
- Svep över ikon ⑤ för att ställa in pizzastenens temperatur. (Inställbart temperaturområde: 100 °C till 460 °C.)
- När pizzastenen uppnår den inställda temperaturen blinkar temperaturen tre gånger och en ljudsignal avges.

## FELKODER

Felkod	Möjlig orsak	Möjlig åtgärd
1	Fel på termoelement av K-typ (ugnsutrymmet)	Kräver inspektion och reparation av auktoriserad servicetekniker. Kontakta din återförsäljare eller servicepartner.
2	Fel på termoelement av K-typ (pizzastenen)	Kräver inspektion och reparation av auktoriserad servicetekniker. Kontakta din återförsäljare eller servicepartner.
3	NTC-fel (kretskort)	Kräver inspektion och reparation av auktoriserad servicetekniker. Kontakta din återförsäljare eller servicepartner.
4	Övertemperaturlarm (temperatur över 500 °C)	Kräver inspektion och reparation av auktoriserad servicetekniker. Kontakta din återförsäljare eller servicepartner.
5	Kommunikationsfel (bildskärmens kretskort och sensorns kretskort)	Kräver inspektion och reparation av auktoriserad servicetekniker. Kontakta din återförsäljare eller servicepartner.
6	Nollpunktsdetekteringsfel (huvudkretskort)	Kräver inspektion och reparation av auktoriserad servicetekniker. Kontakta din återförsäljare eller servicepartner.

# RENGÖRING OCH UNDERHÅLL

---

## Förvaring

- eGNITE 13" kan användas både inomhus och utomhus. Förvara pizzaugnen inomhus under torra förhållanden när den inte används.
- Förvara endast pizzastenen inuti pizzaugnen. Placera inte mat eller andra föremål i ugnsutrymmet. Förvara pizzastenen på en torr plats när den inte används.
- Luta inte föremål mot och placera inget ovanpå eGNITE 13". Om du gör det kan det skada pizzaugnen.

## Pizzasten

- Använd ALDRIG pizzastenen över öppen eld.
- Pizzastenen är ömtålig och kan gå sönder om den utsätts för stötar eller tappas.
- Pizzastenen blir extremt het under användning och håller sig het länge efter användning.
- Kyl ALDRIG pizzastenen med vatten
- Använd inte vatten för att rengöra pizzastenen.
- För att rengöra bort fastbrända matrester ska du vänta tills pizzastenen har svalnat helt och sedan försiktigt ta ut den ur pizzaugnen med båda händerna. Borsta försiktigt bort matrester och fett, vänd på pizzastenen och skjut varsamt in den igen. Rester på pizzastens undersida kommer att brännas bort nästa gång du använder din eGNITE 13".
- Om pizzastenen går sönder: Stäng av pizzaugnen, låt den svalna helt och dra ut stickkontakten ur eluttaget innan du tar bort den trasiga pizzastenen. Om din eGNITE 13" fortfarande omfattas av garantin kontakter du vårt supportteam för att beställa en ny pizzasten.

## Glaslucka

- Vänta tills eGNITE 13" har svalnat helt innan du rengör pizzaugnens glaslucka.
- Fett kan torkas av med hushållspapper eller en torr trasa. För en grundligare rengöring: Stäng av pizzaugnen och låt den svalna helt. Använd varmt tvålsvatten, men se till att din eGNITE 13" är helt torr innan du slår på den igen.

## Pizzaugn – invändigt och utvändigt

Ugnsutrymmet i eGNITE 13" behöver normalt inte rengöras. Matrester kommer att brännas bort under användning.

Använd eventuellt en icke-metallisk borste för att försiktigt avlägsna rester från pizzastenen.

Med tiden kan insidan av eGNITE 13" missfärgas något. Detta är normalt och påverkar inte ugnens funktion.

Använd inte ugnsrengöringsmedel eller svampar av metall, då det kan skada eGNITE 13".

Rengöring av utsidan: Låt pizzaugnen svalna helt, dra ut stickkontakten ur eluttaget, torka av utsidan med en lätt fuktad trasa och torka omedelbart efter med en ren kökshandduk.

## STRÖMFÖRSÖRJNING

---

EUR/UK	Ingång: AC 220-240 V, 50-60 Hz, 2000-2400 W
--------	---

## GARANTI OCH SERVICE

---

Din nya produkt omfattas av en treårig garanti för tillverknings- och materialfel, med början från det dokumenterade inköpsdatumet. Garantin omfattar tillverkningsfel vad gäller material och utförande.

Om du behöver service eller support kontaktar du den återförsäljare där du köpte produkten. När du kontaktar service ombeds du ha produktens namn och serienummer till hands. Denna information finns på typskylten. Du kan med fördel anteckna informationen i den här bruksanvisningen för framtida bruk. Detta gör det lättare för serviceteknikern att snabbare identifiera rätt reservdelar.

Serienummer: \_\_\_\_\_

Tillverkaren och/eller distributören kan inte hållas ansvarig för skador på produkten eller för personskador som uppstår till följd av att säkerhetsanvisningarna inte följs.

Om anvisningarna inte följs kan garantin upphöra att gälla.

Om produkten används i salta miljöer (till exempel nära havet) eller i områden med frätande ångor eller kemikalier (till exempel från en simbassäng) kan beläggningen skadas och metalldelar rosta.

Denna typ av skada omfattas inte av garantin.

Regelbunden rengöring och användning av ett skyddsöverdrag kan minska risken för skador.

### **Reklamationsrätten gäller inte:**

- fel och skador som inte beror på tillverknings- eller materialfel
- normalt, rimligt slitage (t.ex. värmemissfärgning av galler/plattor)
- produktskador orsakade av skadedjur
- användning av reservdelar som inte är originaldelar
- om anvisningarna i bruksanvisningen inte har följts
- om apparaten inte har ställts in/monterats enligt anvisningarna i bruksanvisningen
- om icke auktoriserade personer har installerat eller reparerat produkten
- rost och anlöpningar.

### **Omotiverad service**

Om produkten lämnas in för service och det visar sig att felet kunde ha avhjälpats genom att följa anvisningarna i denna bruksanvisning förbehåller vi oss rätten att debitera kunden för servicen.

### **Produktsäkerhet**

Om du anser att produkten utgör en säkerhetsrisk (t.ex. om den avger rök eller lukt av bränt material, blir onormalt varm eller har skadad strömkabel eller skadade delar vid mottagandet) ska du omedelbart sluta använda produkten.

För säkerhetsrelaterade frågor eller incidenter, kontakta:

Witt Denmark A/S  
Gødstrup Søvej 9  
DK-7400 Herning, Danmark  
E-post: [safety@witt.dk](mailto:safety@witt.dk)

När du rapporterar ett säkerhetsproblem ombeds du uppges följande:

- produktmodell

- serienummer
- beskrivning av felet
- bilder (om möjligt).

Denna information hjälper oss att snabbt bedöma situationen och vidta lämpliga åtgärder.

### **Transportskador**

Om produkten skadas under transporten och detta upptäcks först när återförsäljaren levererar produkten till kunden, är detta uteslutande en fråga mellan kunden och återförsäljaren.

Om kunden själv har transporterat produkten är leverantören inte ansvarig för eventuella skador under transporten.

Eventuella skador som orsakats under transporten ska anmälas omedelbart och senast 24 timmar efter det att produkten har levererats. Om så inte är fallet kommer kundens reklamation att avslås.

### **Kommersiella inköp**

Kommersiella inköp är alla inköp av apparater som inte är avsedda att användas i privathushåll utan i stället för kommersiella ändamål (i restauranger, kaféer, matsalar osv.) eller är avsedda att hyras ut eller på annat sätt användas av flera användare.

Det lämnas ingen garanti för kommersiella inköp, eftersom denna produkt endast är avsedd för vanligt hushållsbruk.

### **Serviceförfrågningar**

Alla serviceförfrågningar ska riktas till den återförsäljare där produkten köptes.

### **Avfallshantering och miljöinformation**



Symbolen med den överkorsade soptunnan anger att denna produkt inte får kastas tillsammans med hushållsavfall. När produkten är uttjänt måste den

lämnas in till en godkänd återvinningsstation för korrekt hantering av elektrisk och elektronisk utrustning i enlighet med lokala och nationella bestämmelser samt direktivet 2012/19/EU (WEEE).

Korrekt avfallshantering bidrar till att förebygga negativa konsekvenser för miljön och människors hälsa.

Om produkten innehåller batterier måste dessa tas ut (om möjligt) och avfallshanteras separat vid avsedda insamlingsplatser.

Förpackningsmaterialen är återvinningsbara. Sortera och kasta allt förpackningsmaterial i enlighet med lokala regler för avfallssortering.

## **EU-försäkran om överensstämmelse**

---

Witt intygar härmed att denna produkt uppfyller alla relevanta och väsentliga krav i tillämplig EU-lagstiftning:

Direktiv 2014/30/EU – Elektromagnetisk kompatibilitet (EMC)

Förordning (EG) nr 1935/2004 – Material och produkter avsedda att komma i kontakt med livsmedel

Denna försäkran bekräftar också att produkten, som innehåller keramiska material, uppfyller kraven i relevant EU-lagstiftning (särskilt förordning (EG) nr 84/500 och LFGB §30–31).

En fullständig försäkran om överensstämmelse kan erhållas från tillverkaren.

Witt Denmark A/S  
Gødstrup Søvej 9  
7400 Herning  
Danmark  
[www.witt.dk](http://www.witt.dk)

## Onnittelut uudesta Witt-tuotteestasi.

Kiitos, että valitsit Witt-pizzauunin. Tutustu tähän käyttöoppaaseen huolellisesti ennen uuden tuotteen käyttöä, jotta tiedät, miten voit käyttää sitä turvallisesti ja hyödyntää sen ominaisuuksia.

## SISÄLLYSLUETTELO

KOKOAMINEN .....	66
NÄYTTÖRUUDUN KÄYTTÖOHJEET .....	67
ESIASETUSTILAN KÄYTTÖOHJEET (ESIMERKKINÄ NAPOLILAINEN PIZZATILA).....	68
MANUAALISEN TILAN KÄYTTÖOHJEET .....	69
VIRHEKODIT .....	69
PUHDISTUS JA YLLÄPITO.....	70
VIRTALÄHDE.....	71
TAKUU JA HUOLTO .....	71
EU-VAATIMUSTENMUKAISUUSVAKUUTUS .....	755

# TURVALLISUUSOHJEET

---

## YLEISET TIEDOT TÄRKEÄÄ

Lue nämä ohjeet huolellisesti ennen käyttöä. Tutustu pizzauunin käyttöön ja ominaisuuksiin, ennen kuin kytket sen virtalähteeseen. Säilytä tämä opas tulevaa käyttöä varten.

## TÄRKEÄÄ

Älä käytä pizzauunia, jos sen kaikkia osia ei ole koottu kokoonpano-ohjeiden mukaisesti.

Älä käytä pizzauunia, jos laite tai sen virtajohto on vaurioitunut.

## HUOMIO TURVALLISUUDESTA

Näiden ohjeiden noudattamatta jättäminen voi aiheuttaa tulipalon, sähköiskun, vakavan vamman tai omaisuusvahingon.

**VAROITUS:** Ulottuvilla olevat osat kuumenevat käytön aikana. Pidä lapset ja lemmikit poissa laitteen luota.

Älä muokkaa pizzauunia. Valmistajan sinetöimiä osia ei saa muokata.

Tarkoitettu sisäkäyttöön ja ulkokäyttöön vain kuivalla, hyvin tuuletetulla alueella.

## Lasten suojeleminen

- Laitteen ulottuvilla olevat osat voivat kuumentua käytön aikana. Pidä lapset poissa pizzauunin läheltä käytön ja jäähtymisen aikana.
- Laitetta voivat käyttää 8-vuotiaat ja sitä vanhemmat lapset ja henkilöt, joilla on alentuneet fyysiset, aisti- tai henkiset kyvyt tai joilla ei ole kokemusta ja tietoa, jos heitä on opastettu laitteen turvallisesta käytöstä ja he ymmärtävät siihen liittyvät vaarat tai jos he ovat aikuisen valvomia.
- Älä anna lasten leikkiä pizzauunilla.
- Lapset saavat suorittaa puhdistus- ja huoltotoimenpiteitä vain, jos he ovat vähintään 8-vuotiaita ja heidän toimintaansa valvotaan.
- Pidä pizzauuni, virtalähde ja virtajohto alle 8-vuotiaiden lasten ulottumattomissa.

## Asennus ja kokoaminen

- Noudata tämän käyttöoppaan asennusohjeita.
- Vältä virtajohdon tarpeetonta vääntämistä.
- Pidä sähköliitännät kuivina.
- Varmista, että virtajohto ei ole solmussa tai vaurioitunut. Älä käytä pizzauunia, jos virtalähteessä on merkkejä vaurioista.
- Aseta pizzauuni vakaalle, vaakasuoralle ja lämmönkestävälle tasolle.
- Pidä syttyvät materiaalit poissa pizzauunin lähettyviltä.
- Jätä vähintään 10 cm tyhjää tilaa pizzauunin joka sivulle ja yläpuolelle, jotta ilmanvaihto on riittävää ja vältetään ylikuumeneminen.

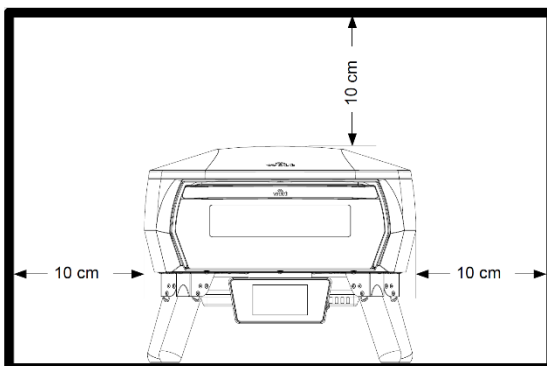

## Sähköturvallisuus:

- Pizzauuni on kytkettävä vikavirtasuojaan (RCD), jonka nimellinen jäännösvirta ei ylitä 30 mA:a. Huomautus: useimmissa nykyaikaisissa asunnoissa sellainen on asennettuna.
- Irrota pizzauuni virtalähteestä, kun sitä ei käytetä ja ennen puhdistusta.
- Älä upota uunia, johtoa tai pistoketta veteen.

## TÄRKEÄÄ

- Pizzauuni on kytkettävä asianmukaisesti asennettuun ja maadoitettuun pistorasiaan. Tarkista pistoke ja johto ennen jokaista käyttökertaa.
- Älä kosketa pistoketta märillä käsillä!
- Irrota pistorasiasta vain vetämällä pistokkeesta, ei johdosta.

- Käsittele virtajohtoa varoen. Älä taivuta, rusenna tai vedä virtajohtoa tai aja sen yli, ja suojaa sitä teräviltä reunoilta, öljyltä ja kuumuudelta.
- Älä nosta pizzauunia johdosta tai käytä johtoa muuhun kuin sille tarkoitettuun käyttötarkoitukseen. Jos virtajohto on vaurioitunut, sammuta pizzauuni välittömästi ja irrota pistoke pistorasiasta. Älä koskaan käytä pizzauunia, jos virtajohto on vaurioitunut.
- Kun pizzauuni on sijoitettu ulos, varmista, että se on irrotettu virtalähteestä, kun se ei ole käytössä.
- Jos virtajohto on vaurioitunut, sen vaihtaminen on vaaran välttämiseksi annettava valmistajan, huoltokumppanin tai vastaavan pätevän henkilön tehtäväksi.

### **Jatkojohdot:**

- Käytä vain jatkojohtoa, jossa on maadoitettu pistoke ja joka soveltuu ulkokäyttöön, kun laitetta käytetään ulkotiloissa.
- Jatkojohdon nimellisvirran on oltava sama tai korkeampi kuin pizzauunin luokitus.
- Suosittelemme käyttämään jatkojohtoa, jonka poikkipinta-ala on vähintään 1,5 mm<sup>2</sup> ja pituus enintään 4 m.
- Kierrä jatkojohto aina täysin auki ennen käyttöä ylikuumenemisen estämiseksi.
- Sijoita jatkojohto turvalliseen paikkaan, jotta vältetään johtoon kompastuminen.
- Pidä kaikki sähköliitännät kuivina ja irti maasta.
- Älä päästä jatkojohtoa kosketuksiin kuumien pintojen, terävien reunojen, öljyn tai veden kanssa.
- Älä käytä vaurioitunutta jatkojohtoa. Tarkista johto ennen käyttöä.
- Kun pizzauuni ei ole käytössä, irrota jatkojohto virtalähteestä.

### **TÄRKEÄÄ**

Witt eGNITE Control 13" -pizzauunia ei saa siirtää käytön aikana. Käyttäjän ulottuvilla olevat osat voivat olla hyvin kuumia. Pidä lapset ja lemmikit poissa laitteen lähetyviltä.

Älä kosketa kuumia pintoja. Käytä kahvoja tai ohjaimia. Käytä kuumuutta kestäviä käsineitä, kun käsittelet kuumia osia.

## KÄYTTÖTARKOITUS:

- Sisä- ja ulkokäyttöön kotitalouksissa.
- Pizzauuni on tarkoitettu ruoan valmistukseen ja paistoon.
- Pizzauunia ei ole tarkoitettu kaupalliseen käyttöön.
- Älä uunia käytä ulkona sateessa tai märissä olosuhteissa.
- Älä käytä hiiltä, brikettejä, nestemäistä polttoainetta, laavakiveä, polttoainetta tai muita polttoaineita pizzauunissa.
- Käytä pizzauunia vain tässä oppaassa kuvatulla tavalla. Pizzauunin väärinkäyttö voi aiheuttaa tulipalon, sähköiskun tai vammoja.
- Jos syttyy rasvapalo, sulje pizzauunin luukku, katkaise virta virtapainikkeesta, irrota pizzauuni pistorasiasta ja pidä luukku suljettuna, kunnes palo sammuu. Älä yritä sammuttaa uunin sisällä olevia liekkejä nesteellä.
- Pizzauuni on tarkoitettu käytettäväksi ainoastaan vapaasti seisovana.
- Pizzauunia voivat käyttää henkilöt, joilla on alentuneet fyysiset, aistitai henkiset kyvyt tai joilla ei ole kokemusta ja tietoa laitteen käytöstä, jos heidän toimintaansa valvotaan tai heitä on opastettu laitteen turvallisesta käytöstä ja he ymmärtävät siihen liittyvät vaarat.

## Käyttö:

- Älä käytä pizzauunia märässä tai kosteassa ympäristössä.
- Älä käytä pizzauunia uima-altaan tai muun avoveden lähellä.
- Kun pizzauuni on asetettu herkälle pinnalle, kuten puupöydälle tai pöytäliinan päälle, suosittelemme laittamaan sen alle tabletin tai vastaavan pöydän suojaamiseksi.

## TÄRKEÄÄ

Älä jätä Witt eGNITE Control 13” -pizzauunia ilman valvontaa, kun se on käytössä.

## TÄRKEÄÄ

Jos pizzauuni leimahtaa, älä yritä sammuttaa sen sisällä olevia liekkejä vedellä. Sammuta virta pizzauunista, irrota virtajohto pistorasiasta ja sulje pizzauunin luukku. Odota, että uuni jäähtyy kokonaan.

- Lämmitä laitetta maksimilämpötilalla 30 minuutin ajan ennen ensimmäistä käyttökertaa. Pidä pizzauunin luukku suljettuna esilämmityksen aikana.

### Käytön jälkeen / puhdistus:

- Puhdista pizzauuni ennen ensimmäistä käyttöä, ja varmista, ettei laitteeseen ole jäänyt pakkausmateriaalia.
- Sammuta pizzauuni ja anna sen jäähtyä kokonaan ennen laitteen siirtämistä tai puhdistusta.
- Irrota laite pistorasiasta, kun sitä ei käytetä ja ennen puhdistusta.
- Puhdista pizzakivi käytön jälkeen varovasti harjalla. Älä käytä teräsharjaa.
- Puhdista käsin kostealla liinalla. Älä laita pizzauunin osia astianpesukoneeseen.
- Peitä pizzauuni vasta, kun se on jäähtynyt kokonaan.

## KOKOAMINEN

1. Levitä jalat ja aseta laite tasaiselle pinnalle.

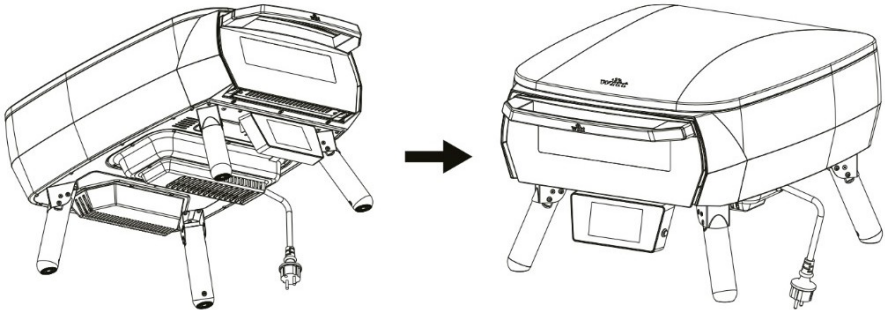

2. Laita pizzakivi vaakasuoraan.

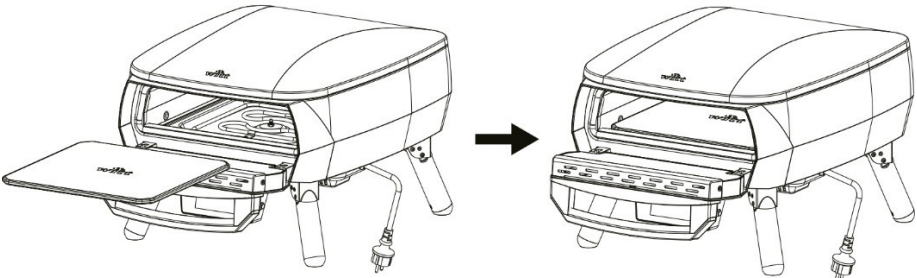

## NÄYTTÖRUUDUN KÄYTTÖOHJEET

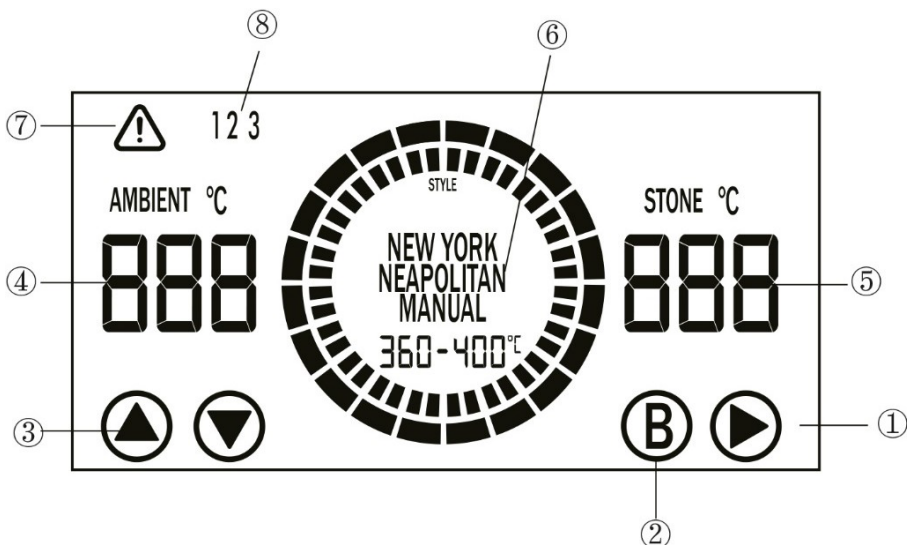

①: Start/Stop-painike – Käynnistää tai sammuttaa lämmityksen.

②: **BOOST**-painike – Käynnistää boost-lämmitystoiminnon. Käytä tätä toimintoa, jos pizzan pohja ei paistu yhtä nopeasti kuin pinta. BOOST-toiminto lisää lämpöä pizzakiveen, mikä varmistaa tasaisemman paistamisen.

③: **TILAN** valintapainike – Käytetään pizzatilan valitsemiseen. Pizzatiloja ovat manuaalinen → napolilainen → roomalainen → newyorkilainen → detroitilainen → kreikkalainen → chicagolainen → manuaalinen.

- Voit valita celsius- tai fahrenheit-asteet pitämällä **YLÖS**-painiketta painettuna kolmen sekunnin ajan.
- Pidä **ALAS**-painiketta painettuna kolme sekuntia, jolloin näyttö sammuu ja laite palaa valmiustilaan (näyttö on kokonaan sammutettu).
- Jos laitteen lämmitystoiminto ei ole päällä ja laitetta ei käytetä 15 minuuttiin, näyttö siirtyy automaattisesti valmiustilaan.
- Näyttö herätetään valmiustilasta koskettamalla sitä missä tahansa kohtaa.

④: Pizzauunin lämpötilan kuvake – Näyttää pizzauunin senhetkisen sisälämpötilan tai asetetun lämpötilan. Lämpötilaa ei voi säätää pyyhkäisemällä. Käynnistyksen yhteydessä kuvake näyttää havaitun lämpötilan.

⑤: Pizzakiven lämpötilakuvake – Osoittaa pizzakiven nykyisen lämpötilan tai manuaalililassa mahdollistaa lämpötilan asettamisen pyyhkäisemällä ylös tai alas.

⑥: Pizzatilan kuvake – Osoittaa valitun pizzatilan. Tila voidaan valita pyyhkäisemällä ylös tai alas vain, kun lämmitys on pysäytetty.

⑦: Vikamerkkivalon kuvake – Syytty vian ilmetessä.

⑧: Vikatyypin kuvake – Vikatyypin kuvake syytty, kun siihen liittyvä virhe (tyyppi 1/2/3 jne.) havaitaan.

## Esiasetustilan käyttöohjeet (esimerkkinä napolilainen pizzatila)

### Toimi näin

- Valitse napolilainen tila tilanvalintapainikkeella ③ tai pyyhkäisemällä kuvaketta ⑥. Valinta vahvistetaan automaattisesti yhden sekunnin kuluttua.
- Paina **Start**-painiketta ①, jolloin lämmitys käynnistyy.
- Sisärengas näyttää esilämmityksen edistymisen.
- Kun pizzakiven lämpötila saavuttaa 420 °C, vihreä segmentti syytty ja kuuluu piippaava merkkiäni.

Pizzatila	Napolilainen	Roomalainen	Newyorkilainen	Detroitilainen	Kreikkalainen	Chicagolainen
Asetettu lämpötila-alue/°C	420–460	350–380	280–310	230–260	290–320	240–270
Paisto aika	90–120 s	90–120 s	5–7 min	10 min	8–12 min	25 min

## Manuaalisen tilan käyttöohjeet

- Valitse manuaalinen tila tilanvalintapainikkeella ③ tai pyyhkäisemällä kuvaketta ⑥. Valinta vahvistetaan automaattisesti yhden sekunnin kuluttua.
- Pyyhkäise kuvaketta ⑤ asettaaksesi pizzakiven lämpötilan. (Säädettävä lämpötila-alue: 100 °C – 460 °C.)
- Kun pizzakivi saavuttaa asetetun lämpötilan, senhetkinen lämpötila vilkkuu kolmesti ja kuuluu piippaava ääni.

## VIRHEKOODIT

Virhe-koodi	Virheen syy	Ratkaisu
1	K-tyypin lämpöelementin vika (pizzauunin uunitilassa)	Ammattilaisen tekemä tarkastus ja korjaus vaaditaan. Ota yhteyttä palveluntarjoajaan.
2	K-tyypin lämpöelementin vika (pizzakivi)	Ammattilaisen tekemä tarkastus ja korjaus vaaditaan. Ota yhteyttä palveluntarjoajaan.
3	NTC-vika (piirilevy)	Ammattilaisen tekemä tarkastus ja korjaus vaaditaan. Ota yhteyttä palveluntarjoajaan.
4	Ylikuumenemishälytys jos K-tyypin lämpöelementin lämpötila ylittää 500 °C	Ammattilaisen tekemä tarkastus ja korjaus vaaditaan. Ota yhteyttä palveluntarjoajaan.
5	Tiedonsiirtovika (näytön ohjainlevy ja anturilevy)	Ammattilaisen tekemä tarkastus ja korjaus vaaditaan. Ota yhteyttä palvelun tarjoajaan.
6	Nollakohdan tunnistuksen vika (pääohjainkortti)	Ammattilaisen tekemä tarkastus ja korjaus vaaditaan. Ota yhteyttä palvelun tarjoajaan.

# PUHDISTUS JA YLLÄPITO

---

## Varastointi

- eGNITE 13" -pizzauunia voidaan käyttää sekä sisällä että ulkona. Säilytä pizzauunia sisätiloissa kuivissa olosuhteissa, kun sitä ei käytetä.
- Säilytä pizzakiveä vain pizzauunin sisällä. Älä laita ruokaa tai muita esineitä uunitilaan. Säilytä pizzakiveä kuivassa paikassa, kun sitä ei käytetä.
- Älä aseta mitään esineitä nojaamaan eGNITE 13" -pizzauunia vasten tai sen päälle. Tämä voi vaurioittaa pizzauunia.

## Pizzakivi

- ÄLÄ käytä pizzakiveä avotulella.
- Kivi on hauras ja voi rikkoontua, jos se iskeytyy jotakin vasten tai jos se pudotetaan.
- Kivi on erittäin kuuma käytön aikana ja pysyy kuumana pitkään käytön jälkeen.
- ÄLÄ jäähdytä pizzakiveä vedellä.
- Älä puhdistaa pizzakiveä vedellä.
- Kun haluat puhdistaa palaneet ruoantähteet, odota, kunnes kivi on jäähtynyt, ja ota se varovasti molemmiin käsiin ulos pizzauunista. Harjaa hellästi ruoantähteet/rasva pois, käännä kivi ja liu'uta se varovasti takaisin paikalleen. Kiven alapuolella olevat tähteet palavat pois, kun seuraavan kerran käytät eGNITE 13" -pizzauunia.
- Jos kivi rikkoutuu: Sammuta pizzauuni, anna sen jäähtyä täysin ja irrota se virtalähteestä, ennen kuin poistat rikkoutuneen pizzakiven. Jos eGNITE 13" -pizzauunin takuu on voimassa, tilaa varaosa ottamalla yhteyttä tukitiimiimme.

## Pizzauunin lasiluukku

- eGNITE 13" -pizzauunin on oltava täysin jäähtynyt ennen sen lasiluukun puhdistusta.
- Pyyhi rasva kuivalla talouspaperilla tai kuivalla liinalla. Perusteellista puhdistusta varten laitteesta on katkaistava virta ja sen on annettava jäähtyä. Puhdista lämpimällä pesuaineen ja veden seoksella. Varmista, että eGNITE 13" on täysin kuiva, ennen kuin kytket sen uudelleen päälle.

## Pizzauunin sisä- ja ulkopinnat

- eGNITE 13" -laitteen sisäpinnat eivät yleensä vaadi puhdistusta. Ruoantähteet palavat pois käytön aikana.
- Voit poistaa ylimääräiset roskat pizzakiveltä varovasti ei-metallisella harjalla.
- Ajan myötä eGNITE 13" -pizzauunin sisäpinnat saattavat värjäytyä hieman. Tämä on normaalia eikä vaikuta laitteen suorituskykyyn.
- Älä käytä pizzauunin puhdistusainetta tai metallisia hankaussieniä, koska ne voivat vahingoittaa eGNITE 13" -pizzauunia.
- Pizzauunin ulkopintojen puhdistus: Anna pizzauunin jäähtyä täysin, irrota se virtalähteestä, pyyhi ulkopinnat kevyesti kostealla liinalla ja kuivaa välittömästi puhtaalla liinalla.

## VIRTALÄHDE

---

EUR/UK	Tulo: AC 220-240 V, 50-60 Hz, 2000-2400 W
--------	---

## TAKUU JA HUOLTO

---

Kahden (2) vuoden takuu koskee uuden tuotteen valmistus- ja materiaalivirheitä, ja se on voimassa ostopäivästä. Takuu kattaa valmistusvirheet materiaalien ja työn osalta.

Jos haluat tehdä huoltopyynnön tai tarvitset tukea, ota yhteyttä jälleenmyyjään, jossa ostit tuotteen. Pidä tuotteen nimi ja sarjanumero käsillä, kun otat yhteyttä huoltopalveluun. Tiedot löytyvät arvokilvestä. Voit kirjoittaa tiedot tähän käyttöoppaaseen myöhempää käyttöä varten. Tietojen avulla huoltoteknikko löytää oikeat varaosat

nopeammin.

Laitteen sarjanumero: \_\_\_\_\_

Valmistaja ja/tai jakelija ei ole vastuussa tuotteelle aiheutuneita vaurioista tai henkilövahingoista, jotka johtuvat turvallisuusohjeiden noudattamatta jättämisestä.

Ohjeiden noudattamatta jättäminen voi mitätöidä takuun.

Jos tuotetta käytetään suolapitoisissa ympäristöissä (esimerkiksi meren lähellä) tai alueilla, joilla on syövyttäviä höyryjä tai kemikaaleja (esimerkiksi uima-altaasta), laitteen pinnoite voi vaurioitua ja metalliosat voivat ruostua. Takuu ei kata tällaisia vaurioita. Säännöllinen puhdistus ja suojapeitteen käyttö voivat vähentää vaurioiden riskiä.

### **Takuu ei kata seuraavia:**

- Vikoja ja vaurioita, jotka eivät johdu valmistus- tai materiaaliongelmiä.
- Normaalia, kohtuullista kulumaa (esim. ritilän/levyjen värjäytyminen lämmön takia).
- Tuholoisten aiheuttamia tuotevahinkoja.
- Jos laitteessa käytetään muita kuin alkuperäisiä varaosia.
- Jos käyttöohjeen ohjeita ei ole noudatettu.
- Jos laitetta ei ole asennettu/koottu ohjeissa kerrotulla tavalla.
- Jos laitteen on asentanut tai korjannut joku muu kuin ammattilainen.
- Ruostetta ja tahroja.

### **Aiheeton huoltopyyntö**

Jos tuote lähetetään huoltoon ja havaitaan, että vika olisi voitu korjata noudattamalla tämän käyttöoppaan ohjeita, asiakas vastaa palvelun kustannuksista.

### **Tuoteturvallisuus**

Jos olet sitä mieltä, että tuote aiheuttaa turvallisuusriskin (esim. se tuottaa savua tai palaneen hajua, muuttuu poikkeuksellisen kuumaksi tai sen virtajohto tai osat ovat vaurioituneita ostettaessa), lopeta

tuotteen käyttö välittömästi.

Jos kyseessä on turvallisuuteen liittyvä ongelma, vahinkotapahtuma tai mahdollinen vaara, ota meihin yhteyttä:

Witt Denmark A/S, Gødstrup Søvej 9, 7400 Herning, Tanska -  
Sähköposti: [safety@witt.dk](mailto:safety@witt.dk)

Ilmoita seuraavat tiedot turvallisuusongelmasta raportoidessasi:

- Tuotemalli
- Sarjanumero
- Ongelman kuvaus
- Kuvia (jos mahdollista)

Näiden tietojen avulla voimme arvioida tilanteen ja ryhtyä asianmukaisiin toimiin.

### **Kuljetusvauriot:**

Jos tuote vahingoittuu kuljetuksen aikana ja tämä havaitaan vasta, kun jälleenmyyjä toimittaa tuotteen asiakkaalle, kyseessä on yksinomaan asiakkaan ja jälleenmyyjän välinen asia.

Jos asiakkaat ovat kuljettaneet tuotetta itse, toimittaja ei ole vastuussa mahdollisista kuljetuksen aikana tapahtuneista vaurioista.

Kuljetuksen aikana aiheutuneista vaurioista on ilmoitettava välittömästi ja viimeistään 24 tunnin kuluttua tuotteen toimittamisesta. Jos näin ei toimita, asiakkaan vaatimus hylätään.

### **Yritysasiakkaat:**

Yritysasiakkailla tarkoitetaan kaikkia laitehankintoja, joita ei ole tarkoitettu käytettäväksi yksityisissä kotitalouksissa, vaan kaupallisiin tarkoituksiin (ravintoloissa, kahviloissa, ruokaloissa ym.) tai vuokrattavaksi tai muuten useiden käyttäjien vuorotellen käyttämiksi.

Yritysasiakkaille ei myönnetä takuuta, koska tuote on tarkoitettu vain tavalliseen kotitalouskäyttöön.

## Kaikki huoltopyynnöt:

Jos tarvitset huoltopalvelua tai tukea, ota yhteyttä jälleenmyyjään, jolta ostit tuotteesi.

## Hävitys ja ympäristötiedot



Yliviivatun roskasäiliön symboli tarkoittaa, että tuotetta ei saa hävittää kotitalousjätteen mukana. Elinkaaren lopussa se on toimitettava asianmukaiseen

keräyspisteeseen sähkö- ja elektroniikkalaitteiden kierrätykseen sovellettavien paikallisten/kansallisten säännösten ja direktiivin 2012/19/EU (WEEE) mukaisesti.

Asianmukainen hävittäminen auttaa ehkäisemään haitallisia seurauksia ympäristölle ja ihmisten terveydelle.

Jos tuote sisältää akkuja, ne on poistettava (jos mahdollista) ja hävitettävä niille tarkoitettussa keräyspisteessä.

Pakkausmateriaalit ovat kierrätettäviä. Lajitele ja hävitä kaikki pakkaukset paikallisten kierrätysvaatimusten mukaisesti.

## EU-vaatimustenmukaisuusvakuutus

---

Witt vakuuttaa, että tuote täyttää kaikki EU:n lainsäädännön asiaankuuluvat ja olennaiset vaatimukset:

Direktiivi 2014/30/EU – EMC-direktiivi. Asetus (EY) N:o 1935/2004 – elintarvikkeen kanssa kosketukseen joutuvat materiaalit ja tarvikkeet. Tämä ilmoitus vahvistaa myös, että keraamista materiaalia sisältävä tuote on asiaankuuluvan EU-lainsäädännön (erityisesti asetuksen (EY) N:o 84/500 sekä LFGB:n §30–31) mukainen.

Täydellinen vaatimustenmukaisuusilmoitus on saatavilla valmistajalta pyynnöstä.

Witt Denmark A/S  
Gødstrup Søvej 9  
7400 Herning  
Tanska  
[www.witt.dk](http://www.witt.dk)

## FÉLICITATIONS pour l'achat de votre nouveau produit Witt

Merci d'avoir choisi un four Witt Pizza. Avant d'utiliser votre nouvel appareil, veuillez lire attentivement ce manuel afin de comprendre comment l'utiliser en toute sécurité et de tirer pleinement parti de ses fonctionnalités.

### TABLE DES MATIÈRES

CONSIGNES DE SÉCURITÉ .....	77
MONTAGE .....	82
MODE D'EMPLOI DE L'ÉCRAN D'AFFICHAGE.....	83
MODE D'EMPLOI DES MODES PREREGLES (MODE PIZZA NAPOLITAINE A TITRE D'EXEMPLE).....	84
MODE D'EMPLOI DU MODE MANUEL .....	85
CODES D'ERREUR .....	85
NETTOYAGE ET ENTRETIEN.....	86
ALIMENTATION.....	87
GARANTIE ET SERVICE .....	88
DECLARATION DE CONFORMITE UE .....	922

# CONSIGNES DE SÉCURITÉ

---

## INFORMATIONS GÉNÉRALES

### IMPORTANT

Veuillez lire attentivement ces instructions avant utilisation.

Familiarisez-vous avec le four à pizza avant de le brancher sur la prise électrique. Conservez ce manuel pour vous y reporter ultérieurement.

### IMPORTANT

N'utilisez pas le four à pizza tant que toutes les pièces n'ont pas été correctement assemblées conformément aux instructions de montage.

N'utilisez pas le four à pizza si l'appareil ou le cordon d'alimentation est endommagé.

## POUR VOTRE SÉCURITÉ

Le non-respect de ces instructions peut entraîner un incendie, un choc électrique, des blessures graves ou des dommages matériels.

**ATTENTION :** Les pièces accessibles deviennent très chaudes pendant l'utilisation. Veuillez tenir les enfants et les animaux domestiques à l'écart.

Ne modifiez pas le four à pizza. Il est interdit de toucher aux pièces scellées par le fabricant.

À utiliser uniquement à l'intérieur et à l'extérieur, dans des endroits secs et bien ventilés.

## Protéger les enfants

- Les parties accessibles peuvent devenir très chaudes pendant l'utilisation. Ne laissez pas les enfants s'approcher du four à pizza lorsqu'il est en marche ou pendant qu'il refroidit.
- Cet appareil peut être utilisé par des enfants âgés de 8 ans et plus, ainsi que par des personnes dont les capacités physiques, sensorielles ou mentales sont réduites ou qui manquent d'expérience et de connaissances, à condition qu'elles soient

surveillées ou qu'elles aient reçu des instructions sur la manière d'utiliser l'appareil en toute sécurité et qu'elles comprennent les risques encourus.

- Les enfants ne doivent pas jouer avec le four à pizza.
- Le nettoyage et l'entretien par l'utilisateur ne doivent pas être effectués par des enfants, sauf s'ils sont âgés d'au moins 8 ans et sous surveillance.
- Gardez le four à pizza, le bloc d'alimentation et le cordon d'alimentation hors de portée des enfants de moins de 8 ans.

## Installation et montage

- Suivez les instructions de montage indiquées dans ce manuel.
- Veillez à ne pas tordre inutilement le câble d'alimentation.
- Veillez à ce que les connexions électriques restent sèches.
- Assurez-vous que le câble d'alimentation n'est pas emmêlé ou endommagé. N'utilisez pas le four à pizza si le câble d'alimentation présente le moindre signe de détérioration.
- Veillez à ce que le four à pizza soit posé sur une surface stable, plane et résistante à la chaleur.
- Éloignez le four à pizza de tout matériau inflammable.
- Respectez une distance minimale de 10 cm de chaque côté du four à pizza et de 10 cm au-dessus de celui-ci afin d'assurer une ventilation suffisante et d'éviter toute surchauffe.

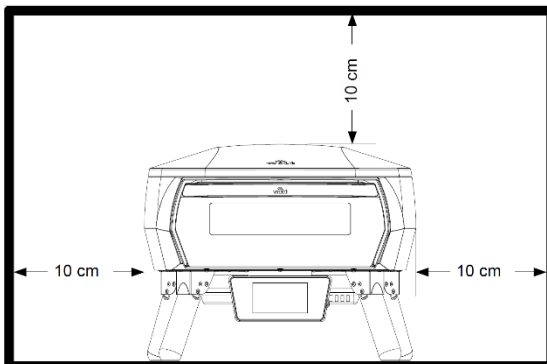

**Sécurité électrique :**

- Le four à pizza doit être alimenté par un disjoncteur différentiel (DCD) dont le courant différentiel nominal ne dépasse pas 30 mA. Veuillez noter : la plupart des maisons modernes en sont équipées de série.
- Débranchez le four à pizza de la prise électrique lorsqu'il n'est pas utilisé et avant de le nettoyer.
- Ne plongez pas le four, le cordon d'alimentation ou la fiche dans l'eau.

**IMPORTANT**

- Le four à pizza doit être branché sur une prise correctement installée et mise à la terre. Vérifiez la prise et le câble avant chaque utilisation.
- Ne touchez pas la prise d'alimentation principale avec les mains mouillées !
- Débranchez toujours l'appareil en tirant sur la fiche, et non sur le câble.
- Manipulez le câble d'alimentation avec précaution. Veillez à ne pas plier, écraser, tirer ou rouler sur le câble d'alimentation. Protégez-le des arêtes vives, de l'huile et de la chaleur.
- Ne soulevez pas le four à pizza en tirant sur le câble et n'utilisez pas ce dernier à d'autres fins que celles pour lesquelles il a été conçu. Si le câble d'alimentation est endommagé, éteignez immédiatement le four à pizza et débranchez la fiche. N'utilisez jamais le four à pizza si le câble d'alimentation est endommagé.
- Si vous l'installez à l'extérieur, veillez à débrancher le four à pizza lorsqu'il n'est pas utilisé.
- Si le cordon d'alimentation est endommagé, il doit être remplacé par le fabricant, un centre de service après-vente ou une personne disposant des qualifications requises afin d'éviter tout risque.

**Rallonges électriques :**

- N'utilisez une rallonge que si elle est équipée d'une fiche avec mise à la terre et adaptée à une utilisation en extérieur, le cas échéant.
- La puissance nominale de la rallonge électrique doit être égale ou supérieure à celle du four à pizza.

- Nous vous recommandons d'utiliser une rallonge dont la section du câble est d'au moins 1,5 mm<sup>2</sup> et dont la longueur ne dépasse pas 4 m.
- Déroulez toujours complètement la rallonge avant de l'utiliser afin d'éviter toute surchauffe.
- Veillez à ce que la rallonge soit placée dans un endroit sûr afin d'éviter tout risque de trébuchement.
- Veillez à ce que tous les branchements électriques restent au sec et ne touchent pas le sol.
- Veillez à ce que la rallonge électrique n'entre pas en contact avec des surfaces chaudes, des arêtes vives, de l'huile ou de l'eau.
- N'utilisez pas de rallonge électrique endommagée. Vérifiez le cordon avant utilisation.
- Lorsque le four à pizza n'est pas utilisé, débranchez la rallonge de la prise de courant.

## **IMPORTANT**

Le four Witt eGNITE Control 13" ne doit pas être déplacé pendant son utilisation. Les pièces accessibles peuvent être très chaudes. Veuillez tenir les jeunes enfants et les animaux domestiques à l'écart.

Ne touchez pas les surfaces chaudes. Utilisez les poignées ou les commandes. Utilisez chaque fois des gants résistants à la chaleur lorsque vous manipulez des pièces chaudes.

## **UTILISATION PRÉVUE :**

- Utilisation domestique à l'intérieur et à l'extérieur.
- Le four à pizza est destiné à la préparation et à la cuisson des aliments.
- Ce four à pizza n'est pas destiné à un usage professionnel.
- N'utilisez pas le four à l'extérieur par temps de pluie ou par temps humide.
- N'utilisez pas de charbon de bois, de briquettes, de combustible liquide, de roche volcanique, de combustible ou tout autre type de matériau inflammable dans le four à pizza.
- Utilisez le four à pizza uniquement conformément aux instructions du présent manuel. Une mauvaise utilisation du four à pizza peut provoquer un incendie, un choc électrique ou des blessures.

- En cas d'incendie de graisse, fermez la porte du four à pizza, mettez l'appareil hors tension, débranchez-le de la prise et laissez la porte fermée jusqu'à ce que le feu soit éteint. N'utilisez pas de liquide pour éteindre les flammes à l'intérieur du four.
- Ce four à pizza est uniquement destiné à une utilisation autonome.
- Le four à pizza peut être utilisé par des personnes ayant des capacités physiques, sensorielles ou mentales réduites, ou manquant d'expérience et de connaissances, à condition qu'elles soient supervisées ou aient reçu des instructions sur la manière d'utiliser le four à pizza en toute sécurité et qu'elles comprennent les risques encourus.

### **Fonctionnement :**

- N'utilisez pas le four à pizza dans des environnements humides.
- N'utilisez pas le four à pizza à proximité d'une piscine ou d'autres points d'eau à ciel ouvert.
- Si vous utilisez le four à pizza sur des surfaces fragiles, comme des tables en bois ou des nappes, nous vous recommandons d'utiliser un set de table ou un support similaire pour protéger la table.

### **IMPORTANT**

Ne laissez pas votre four Witt eGNITE Control 13" sans surveillance lorsqu'il fonctionne.

### **IMPORTANT**

En cas de flambée, n'utilisez pas d'eau pour éteindre le feu à l'intérieur du four à pizza. Éteignez le four à pizza, débranchez le cordon d'alimentation et fermez la porte du four. Attendez que le four à pizza ait complètement refroidi.

- Veillez à faire chauffer l'appareil à température maximale pendant 30 minutes avant de l'utiliser pour la première fois. Préchauffez avec la porte du four à pizza fermée.

### **Après utilisation/Nettoyage :**

- Veillez à nettoyer votre four à pizza avant sa première utilisation et assurez-vous qu'il ne reste aucun emballage sur l'appareil.
- Éteignez le four à pizza et laissez-le refroidir complètement avant de le déplacer ou de le nettoyer.

- Débranchez l'appareil de la prise lorsqu'il n'est pas utilisé et avant de le nettoyer.
- Nettoyez délicatement la pierre à pizza à l'aide d'une brosse après utilisation. N'utilisez pas de brosse métallique.
- Nettoyez à la main avec un chiffon humide uniquement. Ne mettez aucun élément du four à pizza au lave-vaisselle.
- Le four à pizza peut être recouvert uniquement lorsqu'il a complètement refroidi.

## MONTAGE

---

1. Déployez les pieds et posez le four sur une surface plane.

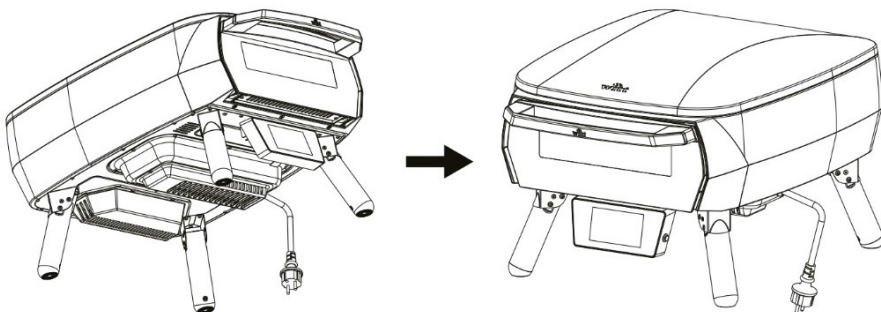

2. Placez la pierre à pizza à l'horizontale.

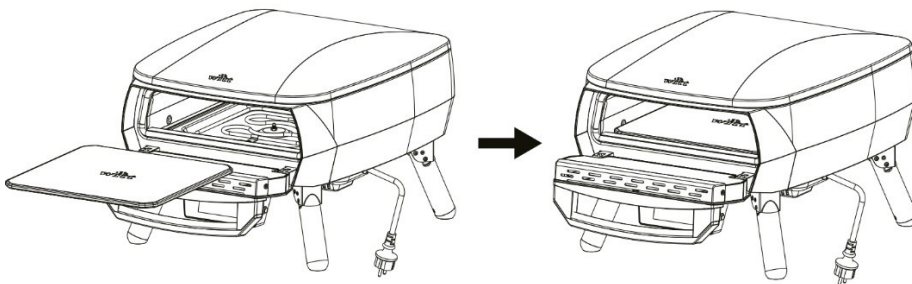

## MODE D'EMPLOI DE L'ÉCRAN D'AFFICHAGE

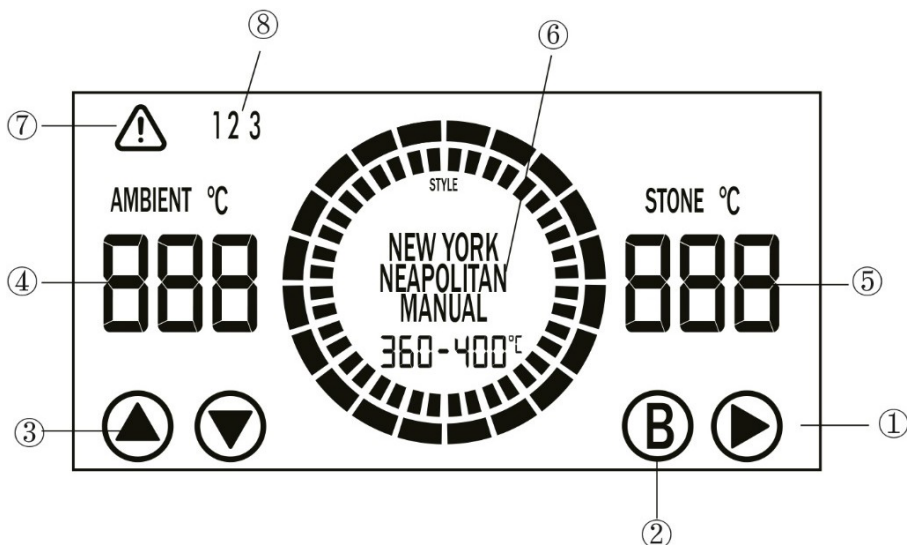

① : Bouton Marche/Arrêt - Démarre ou arrête le chauffage.

② : Bouton **BOOST** - Active la fonction de chauffage d'appoint. Utilisez cette fonction si la base de la pizza ne cuit pas aussi vite que la garniture. La fonction BOOST augmente la température de la pierre à pizza pour garantir une cuisson plus homogène.

③ : Bouton de sélection de **MODE** - Utilisé pour sélectionner le mode de cuisson de la pizza. Les modes de cuisson de pizza sont : Manuel → Napolitaine → Romaine → New York → Détroit → Grecque → Chicago → Manuel.

- Maintenez le bouton **HAUT** enfoncé pendant 3 secondes pour basculer entre les degrés Celsius et Fahrenheit (°C et °F).
- Maintenez le bouton **BAS** enfoncé pendant 3 secondes pour éteindre l'écran et revenir en mode veille (écran complètement éteint).
- Si l'appareil ne chauffe pas et qu'aucune opération n'est effectuée pendant 15 minutes, l'écran passe automatiquement en mode veille.
- En mode veille, touchez n'importe quel endroit sur l'écran pour le réactiver.

④ : Icône de température du four à pizza - Affiche la température ambiante actuelle du four à pizza ou la température réglée. La température ne peut pas être réglée d'un simple geste. Au démarrage, l'icône affiche la température mesurée à cet instant précis.

⑤ : Icône de température de la pierre à pizza - Affiche la température actuelle de la pierre à pizza. En mode Manuel, balayez vers le haut ou vers le bas pour régler la température.

⑥ : Icône du mode pizza - Affiche le mode de pizza actuellement sélectionné. Les modes peuvent être sélectionnés en balayant l'écran vers le haut ou vers le bas uniquement lorsque le chauffage est arrêté.

⑦ : Icône d'indicateur d'erreur - S'allume en cas de défaillance.

⑧ : Icône de type d'erreur - L'icône du type d'erreur correspondant s'allume lorsque l'erreur associée (type 1/2/3...) est détectée.

## Mode d'emploi des modes pré réglés (Mode pizza Napolitaine à titre d'exemple)

### Comment procéder

- Utilisez le bouton de sélection de **MODE** ③ ou balayez sur l'icône ⑥ pour sélectionner le mode pizza Napolitaine. Après 1 seconde, la sélection sera automatiquement confirmée.
- Appuyez sur le bouton **Start** ① pour lancer le chauffage.
- L'anneau intérieur affiche la progression du préchauffage.
- Lorsque la température de la pierre à pizza atteint 420 °C, un segment vert s'allume et un « bip » se fait entendre.

Mode de cuisson de pizza	Napolitaine	Romaine	New York	Détroit	Grecque	Chicago
Plage de température pré réglée/°C	420-460	350-380	280-310	230-260	290-320	240-270
Temps de cuisson	90 à 120 secondes	90 à 120 secondes	5 à 7 min	10 min	8 à 12 min	25 min

## Mode d'emploi du mode Manuel

- Utilisez le bouton de sélection de **MODE** ③ ou balayez l'icône ⑥ pour sélectionner le mode Manuel. Après 1 seconde, la sélection sera automatiquement confirmée.
- Faites glisser l'icône ⑤ pour régler la température de la pierre à pizza. (Plage de température réglable : de 100 °C à 460 °C.)
- Lorsque la pierre à pizza atteint la température réglée, la température actuelle clignote trois fois, accompagnée d'un « bip ».

## CODES D'ERREUR

Erreur Code	Cause de l'erreur	Solutions
1	Défaillance du thermocouple de type K (chambre du four à pizza)	Inspection et réparation par des professionnels obligatoire. Veuillez contacter votre prestataire de services.
2	Défaillance du thermocouple de type K (pierre à pizza)	Inspection et réparation par des professionnels obligatoire. Veuillez contacter votre prestataire de services.
3	Erreur NTC (carte)	Inspection et réparation par des professionnels obligatoire. Veuillez contacter votre prestataire de services.
4	Alarme de surchauffe si la température du thermocouple de type K dépasse 500 °C	Inspection et réparation par des professionnels obligatoire. Veuillez contacter votre prestataire de services.
5	Erreur de communication (carte pilote de l'écran et carte du capteur)	Inspection et réparation par des professionnels obligatoire. Veuillez contacter votre prestataire de service.
6	Erreur de détection du passage à zéro (carte de commande principale)	Inspection et réparation par des professionnels obligatoire. Veuillez contacter votre prestataire de service.

## NETTOYAGE ET ENTRETIEN

---

### Stockage

- Vous pouvez utiliser votre four eGNITE 13" aussi bien à l'intérieur qu'à l'extérieur. Rangez le four à pizza à l'intérieur, dans un endroit sec, lorsqu'il n'est pas utilisé.
- La pierre à pizza doit toujours être stockée à l'intérieur du four à pizza. Ne placez pas d'aliments ni d'autres objets dans la chambre du four. Lorsque vous ne l'utilisez pas, rangez la pierre à pizza dans un endroit sec.
- Ne vous appuyez pas sur votre four eGNITE 13" et ne posez aucun objet dessus. Cela pourrait endommager le four à pizza.

### Pierre à pizza

- N'utilisez PAS la pierre à pizza au-dessus d'une flamme nue.
- La pierre est fragile et risque de se briser en cas de choc ou de chute.
- La pierre est extrêmement chaude pendant l'utilisation et reste chaude longtemps après.
- NE refroidissez PAS la pierre à pizza avec de l'eau
- N'utilisez pas d'eau pour nettoyer la pierre à pizza.
- Pour nettoyer les traces de nourriture brûlée, attendez que la pierre ait refroidi, puis retirez-la délicatement du four à pizza à l'aide de vos deux mains. Éliminez délicatement les résidus et la graisse, retournez-la et remettez-la en place en douceur. Les résidus présents sur la face inférieure de la pierre se consumeront lors de la prochaine utilisation de votre four eGNITE 13".
- Si la pierre se casse : éteignez votre four à pizza, laissez-le refroidir complètement et débranchez-le avant de retirer la pierre à pizza cassée. Si votre four eGNITE 13" est encore sous garantie, contactez notre service d'assistance pour commander une pièce de remplacement.

### **Porte vitrée du four à pizza**

- Attendez que votre four eGNITE 13" soit complètement froid avant de nettoyer la porte vitrée du four à pizza.
- La graisse peut être essuyée à l'aide de papier absorbant ou d'un chiffon sec. Pour un nettoyage plus en profondeur, éteignez le four et laissez-le refroidir. Utilisez de l'eau chaude savonneuse, mais assurez-vous que votre four eGNITE 13" soit parfaitement sec avant de le remettre en marche.

### **Intérieur et extérieur du four à pizza**

- L'intérieur de votre four eGNITE 13" ne nécessite généralement pas de nettoyage. Les résidus alimentaires seront éliminés par combustion pendant le fonctionnement.
- Vous pouvez utiliser une brosse non métallique pour éliminer délicatement les résidus de la pierre à pizza.
- Avec le temps, l'intérieur de votre four eGNITE 13" peut se décolorer légèrement. Ceci est normal et n'affecte pas les performances.
- N'utilisez pas de produits nettoyants pour fours à pizza ni de tampons à récurer métalliques, car ceux-ci pourraient endommager votre four eGNITE 13".
- Pour nettoyer l'extérieur de votre four à pizza : laissez le four à pizza refroidir complètement, débranchez-le, essuyez l'extérieur avec un chiffon légèrement humide et séchez-le immédiatement avec un torchon propre.

## **ALIMENTATION**

---

EUR/UK	Entrée : AC 220-240 V, 50-60 Hz, 2000-2400 W
--------	--

## GARANTIE ET SERVICE

---

Votre nouveau produit bénéficie d'une garantie de 2 ans couvrant les défauts de fabrication et de matériaux, valable à compter de la date d'achat indiquée sur le justificatif. La garantie couvre les défauts de fabrication liés aux matériaux et à la main-d'œuvre.

Si vous avez besoin d'une intervention ou d'une assistance, veuillez contacter le revendeur auprès duquel vous avez acheté le produit. Lorsque vous contactez le service après-vente, veuillez vous munir du nom du produit et de son numéro de série. Cette information se trouve sur la plaque signalétique. Vous pouvez noter ces informations dans ce manuel pour pouvoir vous y référer ultérieurement. Le technicien de service pourra ainsi identifier plus rapidement les pièces de rechange appropriées.

Indiquez le numéro de série ici : \_\_\_\_\_

Le fabricant et/ou le distributeur ne peuvent être tenus responsables des dommages causés au produit ou des blessures corporelles résultant du non-respect des consignes de sécurité.

Le non-respect des instructions peut entraîner l'annulation de la garantie.

Si le produit est utilisé dans des environnements salins (par ex., près de la mer) ou dans des zones avec des vapeurs corrosives ou des produits chimiques (par ex., provenant d'une piscine), le revêtement de surface risque d'être endommagé et les pièces métalliques peuvent rouiller. Ce type de dommage n'est pas couvert par la garantie.

Un nettoyage régulier et l'utilisation d'une housse de protection peuvent contribuer à réduire le risque de dommages.

## La garantie ne couvre pas :

- Défauts et dommages qui ne sont pas dus à des problèmes de fabrication ou de matériaux.
- Usure normale et raisonnable (par ex., décoloration thermique de la grille ou des plaques).
- Dommages causés aux produits par des parasites.
- L'utilisation de pièces de rechange non originales.
- Le non-respect des instructions du manuel de l'utilisateur.
- L'installation/le montage de l'appareil autrement que spécifié dans les instructions.
- L'installation/la réparation du produit par des non-professionnels.
- La rouille et le ternissement.

## Prestation injustifiée

Si le produit est envoyé en réparation et qu'il s'avère que le problème aurait pu être résolu en suivant les instructions figurant dans le présent manuel d'utilisation, les frais de réparation seront à la charge du client.

## Sécurité du produit

Si vous estimez que le produit présente un risque pour la sécurité (par exemple, s'il dégage de la fumée ou une odeur de brûlé, s'il devient anormalement chaud ou si son câble ou certaines pièces sont endommagés dès l'achat), cessez immédiatement de l'utiliser. En cas de problèmes de sécurité, d'incidents ou de risques potentiels, veuillez contacter :

Witt Denmark A/S, Gødstrup Søvej 9, 7400 Herning, Danemark –  
E-mail : [safety@witt.dk](mailto:safety@witt.dk)

Lorsque vous signalez un problème de sécurité, veuillez indiquer :

- Modèle du produit
- Numéro de série
- Description du problème
- Photos (si possible)

Ces informations nous permettent d'évaluer la situation et de prendre les mesures qui s'imposent.

**Dommages liés au transport :**

Si le produit est endommagé pendant le transport et que cela n'est découvert qu'au moment de la livraison du produit au client, ce problème doit être réglé exclusivement entre le client et le détaillant.

Dans les cas où les clients ont transporté le produit eux-mêmes, le fournisseur ne peut être tenu responsable des dommages potentiels survenus pendant le transport.

Tout dommage causé pendant le transport doit être signalé immédiatement et au plus tard 24 heures après la livraison du produit. Dans le cas contraire, la réclamation du client sera rejetée.

**Achats commerciaux :**

Les achats commerciaux sont tous les achats d'appareils qui ne sont pas destinés à être utilisés dans des ménages privés, mais plutôt destinés à être utilisés à des fins commerciales (dans les restaurants, les cafés, les cantines, etc.) ou destinés à être loués ou autrement utilisés par plusieurs utilisateurs à tour de rôle.

Il n'y a pas de garantie offerte pour les achats commerciaux, car ce produit est uniquement destiné à un usage domestique régulier.

**Toutes les demandes de service :**

Si vous avez besoin d'une intervention ou d'une assistance, veuillez contacter le revendeur auprès duquel vous avez acheté votre produit.

**Informations relatives à l'élimination et à l'environnement**

Le symbole représentant une poubelle barrée d'une croix indique que ce produit ne doit pas être jeté avec les ordures ménagères. À la fin de sa durée de vie, cet appareil doit être remis à un point de collecte approprié pour le recyclage des équipements électriques et électroniques, conformément à la réglementation locale et nationale en vigueur et à la directive 2012/19/UE (DEEE).

Une élimination appropriée permet d'éviter des conséquences néfastes pour l'environnement et la santé humaine.

Si le produit contient des piles, celles-ci doivent être retirées (dans la mesure du possible) et éliminées séparément dans les points de collecte prévus à cet effet.

Les matériaux d'emballage sont recyclables. Veuillez trier et jeter tous les emballages conformément aux règles locales en matière de recyclage.

## Déclaration de conformité UE

---

Witt déclare par la présente que ce produit est conforme à toutes les exigences pertinentes et essentielles de la législation européenne applicable :

Directive 2014/30/UE – Directive relative à la compatibilité électromagnétique (CEM). Règlement (CE) n° 1935/2004 – Matériaux destinés à entrer en contact avec les denrées alimentaires.

Cette déclaration confirme également que le produit contenant de la céramique est conforme à la législation européenne applicable (notamment le règlement (CE) n° 84/500 ainsi que les articles 30 et 31 de la LFGB).

La déclaration de conformité complète est disponible auprès du fabricant sur simple demande.

Witt Denmark A/S  
Gødstrup Søvej 9  
DK-7400 Herning  
Danemark  
[www.witt.dk](http://www.witt.dk)

## **GEFELICITEERD met de aankoop van uw nieuwe Witt HARTEL-product**

Bedankt dat u voor een Witt-pizzaoven hebt gekozen. Lees deze handleiding zorgvuldig door voordat u uw nieuwe product in gebruik neemt, zodat u begrijpt hoe u het veilig kunt bedienen en alle functies ervan optimaal kunt benutten.

### **INHOUDSOPGAVE**

VEILIGHEIDSINSTRUCTIES .....	94
MONTAGE.....	99
BEDIENINGSINSTRUCTIES VOOR HET DISPLAY.....	100
GEBRUIKSAANWIJZING VOOR DE VOORGEPROGRAMMEERDE MODUS (MET DE NAPOLETANA-PIZZAMODUS ALS VOORBEELD) .....	101
BEDIENINGSINSTRUCTIES VOOR DE HANDMATIGE MODUS .....	102
FOUTCODES .....	102
REINIGING EN ONDERHOUD .....	103
VOEDING .....	104
GARANTIE EN SERVICE.....	104
EU-CONFORMITEITSVERKLARING:.....	1088

# VEILIGHEIDSINSTRUCTIES

---

## ALGEMENE INFORMATIE

### BELANGRIJK

Lees deze instructies vóór gebruik aandachtig door. Maak uzelf vertrouwd met de pizzaoven voordat u hem op het stopcontact aansluit. Bewaar deze handleiding voor toekomstig gebruik.

### BELANGRIJK

Gebruik de pizzaoven pas als alle onderdelen correct zijn gemonteerd volgens de montage-instructies.

Gebruik de pizzaoven niet als het apparaat of het netsnoer beschadigd is.

## VOOR UW VEILIGHEID

Het niet opvolgen van deze instructies kan leiden tot brand, elektrische schokken, ernstig letsel of materiële schade.

**LET OP:** De toegankelijke onderdelen worden tijdens gebruik erg heet. Houd kinderen en huisdieren uit de buurt.

Breng geen wijzigingen aan de pizzaoven aan. Onderdelen die door de fabrikant zijn verzegeld, mogen niet worden gemanipuleerd.

Uitsluitend voor gebruik binnenshuis en buitenshuis in droge, goed geventileerde ruimtes.

## Bescherm kinderen

- Toegankelijke onderdelen kunnen tijdens gebruik erg heet worden. Houd kinderen uit de buurt van de pizzaoven, zowel tijdens het gebruik als tijdens het afkoelen.
- Het apparaat kan worden gebruikt door kinderen vanaf 8 jaar en door personen met een verminderde fysieke, zintuiglijke of mentale capaciteit of gebrek aan ervaring en kennis, onder toezicht, of als zij instructies hebben gekregen over het veilige gebruik van het apparaat en de daaraan verbonden gevaren begrijpen.
- Kinderen mogen niet met de pizzaoven spelen.

- Schoonmaak- en onderhoudswerkzaamheden mogen niet door kinderen worden uitgevoerd, tenzij ze 8 jaar of ouder zijn en onder toezicht staan.
- Houd de pizzaoven, de voeding en het netsnoer buiten het bereik van kinderen jonger dan 8 jaar.

### Installatie en montage

- Volg de montage-instructies zoals beschreven in deze handleiding.
- Zorg ervoor dat u de stroomkabel niet onnodig verdraait.
- Houd elektrische aansluitingen droog.
- Zorg ervoor dat de stroomkabel niet in de knoop zit of beschadigd is. Gebruik de pizzaoven niet als de stroomkabel beschadigd is.
- Zorg ervoor dat de pizzaoven op een stabiele, vlakke en hittebestendige ondergrond staat.
- Houd de pizzaoven uit de buurt van brandbare materialen.
- Houd aan alle kanten van de pizzaoven een minimale afstand van 10 cm en boven de oven een afstand van 10 cm aan om voldoende ventilatie te garanderen en oververhitting te voorkomen.

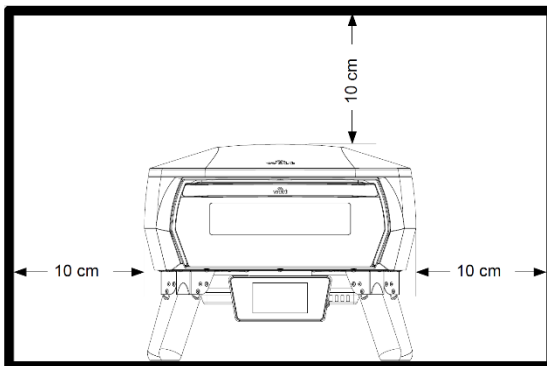

### Elektrische veiligheid:

- De pizzaoven moet worden aangesloten op een aardlekschakelaar (RCD) met een nominale reststroom van maximaal 30 mA. Let op: De meeste moderne woningen hebben dit standaard.
- Haal de stekker van de pizzaoven uit het stopcontact wanneer u hem niet gebruikt en voordat u hem schoonmaakt.
- Dompel de oven, het snoer of de stekker niet onder in water.

## BELANGRIJK

- De pizzaoven moet worden aangesloten op een correct geïnstalleerd en geaard stopcontact. Controleer de stekker en de kabel vóór elk gebruik.
- Raak de stekker niet aan met natte handen!
- Trek altijd de stekker uit het stopcontact – niet aan het snoer.
- Ga voorzichtig om met de stroomkabel. Nooit aan de stroomkabel buigen of pletten, eraan trekken of eroverheen rijden. Bescherm de kabel tegen scherpe randen, olie en hitte.
- Til de pizzaoven niet op aan de kabel en gebruik de kabel niet voor andere doeleinden dan waarvoor hij bedoeld is. Als de stroomkabel beschadigd is, schakel dan onmiddellijk de pizzaoven uit en trek de stekker uit het stopcontact. Gebruik de pizzaoven nooit als de stroomkabel beschadigd is.
- Zorg ervoor dat de pizzaoven, wanneer hij buiten staat, is losgekoppeld van het stopcontact als hij niet in gebruik is.
- Als het netsnoer beschadigd is, moet het worden vervangen door de fabrikant, een servicevertegenwoordiger of een gelijkwaardig gekwalificeerd persoon om gevaar te voorkomen.

### Verlengsnoeren:

- Gebruik waar mogelijk alleen een verlengsnoer met een geaarde stekker die geschikt is voor gebruik buitenshuis.
- Het elektrische vermogen van het verlengsnoer moet gelijk zijn aan of hoger zijn dan het vermogen van de pizzaoven.
- Wij adviseren een verlengsnoer te gebruiken met een minimale kabeldoorsnede van 1,5 mm<sup>2</sup> en een maximale lengte van 4 meter.
- Rol het verlengsnoer altijd volledig af voor gebruik om oververhitting te voorkomen.
- Zorg ervoor dat het verlengsnoer op een veilige plek ligt om struikelgevaar te voorkomen.
- Houd alle elektrische aansluitingen droog en van de grond af.
- Zorg ervoor dat het verlengsnoer niet in contact komt met hete oppervlakken, scherpe randen, olie of water.
- Gebruik geen beschadigd verlengsnoer. Controleer het snoer vóór gebruik.
- Wanneer de pizzaoven niet in gebruik is, dient u het verlengsnoer uit het stopcontact te halen.

## **BELANGRIJK**

De Witt eGNITE Control 13" mag tijdens gebruik niet worden verplaatst. Toegankelijke onderdelen kunnen erg heet zijn. Houd jonge kinderen en huisdieren uit de buurt.

Raak geen hete oppervlakken aan. Gebruik handgrepen of bedieningselementen. Gebruik altijd hittebestendige handschoenen bij het hanteren van hete onderdelen.

## **BEOOGD GEBRUIK:**

- Voor huishoudelijk gebruik binnen en buiten.
- De pizzaoven is bedoeld voor het bereiden en bakken van voedsel.
- De pizzaoven is niet bedoeld voor commercieel gebruik.
- Niet buitenshuis gebruiken bij regen of natte omstandigheden .
- Gebruik geen houtskool, briketten, vloeibare brandstof, lavasteen, brandstof of andere brandbare materialen in de pizzaoven.
- Gebruik de pizzaoven alleen zoals beschreven in deze handleiding. Onjuist gebruik van de pizzaoven kan brand, elektrische schokken of letsel veroorzaken.
- Mocht er een vetbrand ontstaan, sluit dan de deur van de pizzaoven, schakel het apparaat uit, haal de stekker uit het stopcontact en laat de deur gesloten totdat de brand geblust is. Gebruik geen vloeistof om vlammen in de oven te blussen.
- Deze pizzaoven is uitsluitend bedoeld voor vrijstaand gebruik.
- De pizzaoven mag worden gebruikt door personen met beperkte fysieke, zintuiglijke of mentale vermogens of gebrek aan ervaring en kennis, mits zij onder toezicht staan of instructies hebben gekregen over het veilige gebruik van de pizzaoven en de daaraan verbonden gevaren begrijpen.

## **Operatie:**

- Gebruik de pizzaoven niet in een natte of vochtige omgeving.
- Gebruik de pizzaoven niet in de buurt van een zwembad of andere open waterbronnen.
- Bij gebruik van de pizzaoven op delicate oppervlakken, zoals houten tafels of tafelkleden, raden we aan een placemat of iets dergelijks te gebruiken om de tafel te beschermen.

**BELANGRIJK**

Laat de Witt eGNITE Control 13" niet onbeheerd achter tijdens gebruik.

**BELANGRIJK**

Als er vlammen ontstaan, gebruik dan geen water om het vuur in de pizzaoven te blussen. Schakel de pizzaoven uit, trek de stekker uit het stopcontact en sluit de deur van de pizzaoven. Wacht tot de pizzaoven volledig is afgekoeld.

- Verhit het product 30 minuten op de maximale temperatuur voor voordat u het voor de eerste keer gebruikt. Verwarm de pizzaoven met de deur gesloten voor.

**Na gebruik/reiniging:**

- Zorg ervoor dat u uw pizzaoven vóór het eerste gebruik schoonmaakt en controleer of er geen verpakkingsmateriaal meer aan het product zit.
- Schakel de pizzaoven uit en laat hem volledig afkoelen voordat u de pizzaoven verplaatst of schoonmaakt.
- Haal de stekker uit het stopcontact wanneer u het apparaat niet gebruikt en voordat u het schoonmaakt.
- Maak de pizzasteen na gebruik voorzichtig schoon met een borstel. Gebruik geen staalborstel.
- Reinig de onderdelen van de pizzaoven uitsluitend met de hand met een vochtige doek; plaats geen van de onderdelen in de vaatwasser.
- Dek de pizzaoven pas af als hij volledig is afgekoeld .

## MONTAGE:

---

1. Strek de poten uit en plaats ze op een vlakke ondergrond.

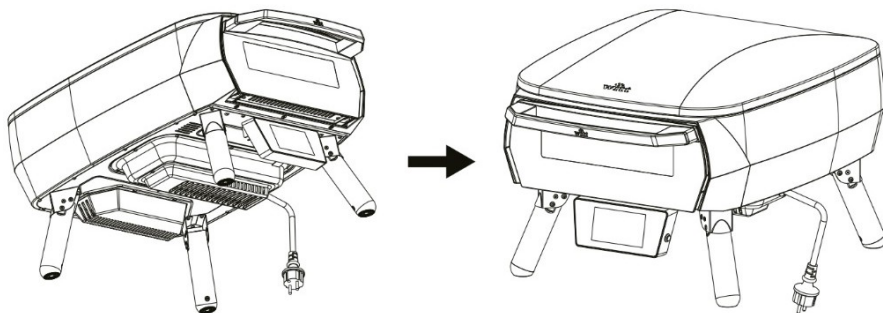

2. Plaats de pizzasteen horizontaal.

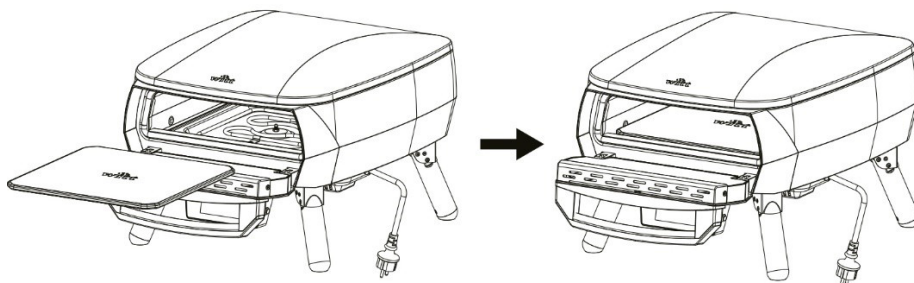

## BEDIENINGSINSTRUCTIES VOOR HET DISPLAY

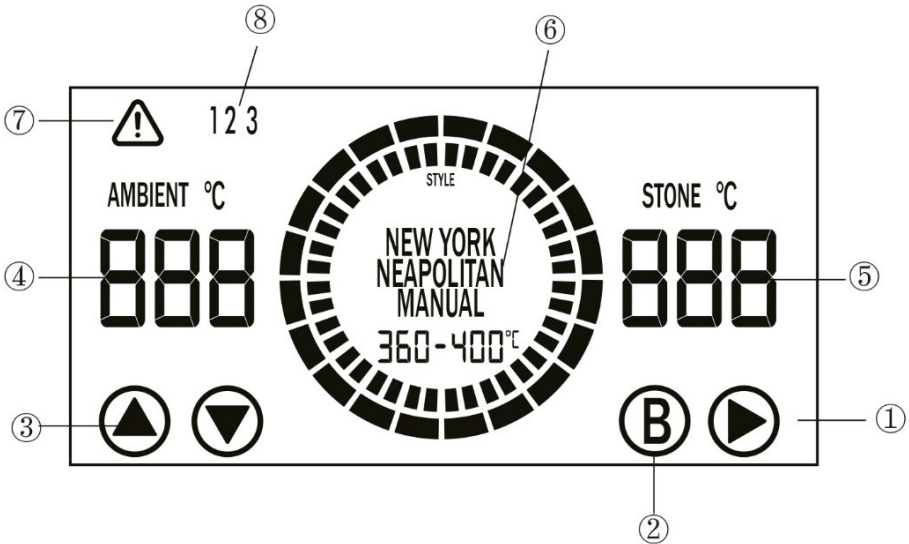

①: Start/stop-knop — Hiermee start of stopt u het verhitten.

②: **BOOST**-knop — Activeert de boost-verhittingsfunctie.

Gebruik deze functie als de pizzabodem niet zo snel gaat als de bovenkant. BOOST voegt extra warmte toe aan de pizzasteen voor een gelijkmatiger bakresultaat.

③: **Modusselectieknop** – wordt gebruikt om de pizzamodus te selecteren. Pizza-modi omvatten Handmatige bediening → Napoletana → Romana → New York → Detroit-stijl → Griekse stijl → Chicago-stijl → Handmatig.

- Houd de knop **OMHOOG** 3 seconden ingedrukt om te wisselen tussen °C en °F.
- Houd de **OMLAAG**-knop 3 seconden ingedrukt om het display uit te schakelen en terug te keren naar de stand-bymodus (display volledig uit).
- Als het apparaat niet opwarmt en er gedurende 15 minuten geen handelingen worden verricht, schakelt het display automatisch over naar de stand-bymodus.
- Raak in de stand-bymodus het display op een willekeurige plek aan om het te activeren.

④: Temperatuurpictogram pizzaoven — geeft de huidige omgevingstemperatuur van de pizzaoven of de ingestelde temperatuur weer. De temperatuur kan niet worden aangepast door te vegen. Bij het opstarten toont het pictogram de actuele temperatuur.

⑤: Temperatuurpictogram pizzasteen – geeft de huidige temperatuur van de pizzasteen weer. In de handmatige modus kunt u omhoog of omlaag vegen om de temperatuur in te stellen.

⑥: Pizzamoduspictogram – geeft de op dit moment geselecteerde pizzamodus weer. De standen kunnen alleen worden geselecteerd door omhoog of omlaag te vegen wanneer de verhitting is uitgeschakeld.

⑦: Storingsindicatorpictogram — licht op als er een storing optreedt.

⑧: Fouttype-pictogram — Het bijbehorende fouttype-pictogram licht op als de bijbehorende fout (Type 1/2/3-) wordt gedetecteerd.

## Gebruiksaanwijzing voor de voorgeprogrammeerde modus (met de Napoletana-pizzamodus als voorbeeld)

### Werkwijze

- Gebruik de **modusselectieknop** ③ of veeg over het pictogram ⑥ om de Napoletana-modus te selecteren. Na 1 seconde wordt de selectie automatisch bevestigd.
- Druk op de **startknop** ① om het verhitten te starten.
- De binnenste ring geeft de voortgang van het voorverwarmen weer.
- Wanneer de temperatuur van de pizzasteen 420 °C bereikt, licht er een groen segment op en klinkt er een pieptoon.

Pizzamodus	Napoletana	Romana	New York	Detroit-stijl	Griekse stijl	Chicago-stijl
Vooraf ingestelde temperatuurbereik/ °C	420-460	350-380	280-310	230-260	290-320	240-270
Kooktijd	90–120s	90–120s	5–7 min	10 min	8–12 min	25 min

## Bedieningsinstructies voor de handmatige modus

- Gebruik de **modusselectieknop** ③ of veeg over het pictogram ⑥ om de handmatige modus te selecteren. Na 1 seconde wordt de selectie automatisch bevestigd.
- Veeg over pictogram ⑤ om de temperatuur van de pizzasteen in te stellen. (Instelbaar temperatuurbereik: 100 °C tot 460 °C.)
- Wanneer de temperatuur van de pizzasteen de ingestelde temperatuur bereikt, knippert de huidige temperatuur drie keer, vergezeld van een piepgeluid.

## FOUTCODES

Fout Code	Foutoorzaak	Oplossingen
1	Storing in thermokoppel type K (pizzaovenkamer)	Professionele inspectie en reparatie vereist. Neem contact op met de dienstverlener.
2	Fout thermokoppel type K (pizzasteen)	Professionele inspectie en reparatie vereist. Neem contact op met de dienstverlener.
3	NTC-fout (printplaat)	Professionele inspectie en reparatie vereist. Neem contact op met de dienstverlener.
4	Oververhittingsalarm als de temperatuur van de thermokoppel type K hoger is dan 500 °C	Professionele inspectie en reparatie vereist. Neem contact op met de dienstverlener.
5	Communicatiefout (beeldschermdriverprintplaat en sensorprintplaat)	Professionele inspectie en reparatie vereist. Neem contact op met de dienstverlener.
6	Nuldoorgangsdetectiefout (hoofdprintplaat)	Professionele inspectie en reparatie vereist. Neem contact op met de dienstverlener.

## REINIGING EN ONDERHOUD

---

### Opslag

- U kunt de eGNITE 13" zowel binnen als buiten gebruiken. Bewaar de pizzaoven binnenshuis op een droge plaats wanneer hij niet in gebruik is.
- Bewaar de pizzasteen alleen in de pizzaoven. Plaats geen voedsel of andere voorwerpen in de ovenruimte. Bewaar de pizzasteen op een droge plaats wanneer u hem niet gebruikt.
- Leun niet tegen de eGNITE 13" en plaats er geen voorwerpen op. Hierdoor kan de pizzaoven beschadigd raken.

### Pizzasteen

- Gebruik de pizzasteen NIET boven open vuur.
- De steen is kwetsbaar en kan breken als hij gestoten wordt of valt.
- De steen wordt tijdens gebruik extreem heet en blijft nog lange tijd na gebruik heet.
- Koel de pizzasteen NIET met water.
- Gebruik geen water om de pizzasteen schoon te maken.
- Om aangebrande voedselresten te verwijderen wacht u tot de pizzasteen is afgekoeld en haalt u hem vervolgens voorzichtig met beide handen uit de pizzaoven. Verwijder voorzichtig eventuele vetresten, draai het om en schuif het er voorzichtig weer in. Het vuil aan de onderkant van de steen zal de volgende keer dat u uw eGNITE 13" gebruikt wegbranden.
- Als uw steen breekt: Schakel uw pizzaoven uit, laat hem volledig afkoelen en haal de stekker uit het stopcontact voordat u de gebroken pizzasteen verwijdert. Als uw eGNITE 13" nog onder garantie valt, neemt u contact op met onze klantenservice om een vervangend exemplaar te bestellen.

## Glazen deur van de pizzaoven

- Wacht tot de eGNITE 13" volledig is afgekoeld voordat u de glazen deur van de pizzaoven schoonmaakt.
- U kunt vet wegvegen met droge papieren handdoeken of een droge doek. Voor een grondigere reiniging kunt u de oven uitschakelen en laten afkoelen. Gebruik warm zeepsop, maar zorg ervoor dat uw eGNITE 13" volledig droog is voordat u hem weer inschakelt.

## Pizzaoven: binnen- en buitenkant

- De binnenkant van uw eGNITE 13" hoeft normaal gesproken niet schoongemaakt te worden. Voedselresten zullen tijdens het gebruik verbranden.
- U kunt een borstel zonder metaal gebruiken om voorzichtig overtollig vuil van de pizzasteen te verwijderen.
- Na verloop van tijd kan de binnenkant van de eGNITE 13" licht verkleuren. Dit is normaal en heeft geen invloed op de prestaties.
- Gebruik geen speciale reinigingsmiddelen voor pizzaovens of metalen schuursponsjes, aangezien deze de eGNITE 13" kunnen beschadigen.
- Om de buitenkant van uw pizzaoven schoon te maken: Laat de pizzaoven volledig afkoelen, haal de stekker uit het stopcontact, veeg de buitenkant af met een licht vochtige doek en droog hem direct af met een schone handdoek.

## VOEDING

---

EUR/UK	Ingang: AC 220-240 V, 50-60 Hz, 2000-2400 W
--------	---

## GARANTIE EN SERVICE

---

Op uw nieuwe product geldt een garantie van 2 jaar op fabricage- en materiaalfouten, geldig vanaf de gedocumenteerde aankoopdatum. De garantie dekt fabricagefouten in materialen en arbeid.

Als u service of ondersteuning nodig hebt, neem dan contact op met de winkel waar u het product hebt gekocht. Wanneer u contact opneemt met de klantenservice, houdt u de productnaam en het serienummer bij

de hand. Deze informatie vindt u op het typeplaatje. U kunt de details in deze handleiding noteren voor toekomstig gebruik. Dit helpt de servicemonteur om de juiste reserveonderdelen sneller te identificeren.

Voeg hier het serienummer toe: \_\_\_\_\_

De fabrikant en/of distributeur kan niet aansprakelijk worden gesteld voor schade aan het product of persoonlijk letsel als gevolg van het niet naleven van de veiligheidsvoorschriften.

Het niet opvolgen van de instructies kan de garantie ongeldig maken.

Als het product wordt gebruikt in een zoute omgeving (bijvoorbeeld in de buurt van zee) of in gebieden met corrosieve dampen of chemicaliën (bijvoorbeeld van een zwembad), kan de oppervlaktecoating beschadigd raken en kunnen metalen onderdelen gaan roesten. Dit soort schade valt niet onder de garantie.

Regelmatig schoonmaken en het gebruik van een beschermhoes kunnen het risico op beschadiging verminderen.

### **Het volgende valt niet onder de garantie:**

- Fouten en schade die niet te wijten zijn aan productie- of materiaalproblemen
- Normale, redelijke slijtage (bijvoorbeeld verkleuring van roosters/platen door hitte).
- Productschade veroorzaakt door ongedierte.
- Als er niet-originele reserveonderdelen worden gebruikt.
- Als de instructies in de gebruikershandleiding niet zijn opgevolgd.
- Als het apparaat niet is geïnstalleerd/gemonteerd zoals aangegeven in de instructies
- Als het product door niet-professionals is geïnstalleerd of gerepareerd.
- Roest en aanslag.

### **Onterechte dienstverlening**

Indien het product voor reparatie wordt opgestuurd en blijkt dat de fout verholpen had kunnen worden door de instructies in deze gebruikershandleiding te volgen, zijn de reparatiekosten voor rekening van de klant.

## Productveiligheid

Als u van mening bent dat het product een veiligheidsrisico vormt (bijvoorbeeld als het rook of een brandlucht afgeeft, abnormaal heet wordt of bij aankoop beschadigde kabels of onderdelen heeft), stop dan onmiddellijk met het gebruik van het product.

Neem bij veiligheidsproblemen, incidenten of potentiële gevaren contact op met:

Witt Denmark A/S, Gødstrup Søvej 9, 7400 Herning, Denemarken –  
E-mail: [safety@witt.dk](mailto:safety@witt.dk)

Wanneer u een veiligheidsprobleem meldt, verzoeken wij u het volgende te vermelden:

- Productmodel
- Serienummer
- Beschrijving van het probleem
- Foto's (indien mogelijk)

Deze informatie stelt ons in staat de situatie te beoordelen en passende maatregelen te nemen.

## Transportschade:

Indien het product tijdens het transport beschadigd raakt en dit pas wordt ontdekt wanneer de verkoper het product bij de klant aflevert, dan is dit uitsluitend een zaak tussen de klant en de verkoper.

Indien de klant het product zelf heeft vervoerd, is de leverancier niet aansprakelijk voor eventuele schade tijdens het transport.

Eventuele transportschade dient u direct en uiterlijk binnen 24 uur na levering van het product te melden. Indien dit niet het geval is, wordt de claim van de klant afgewezen.

## Commerciële aankopen:

Commerciële aankopen zijn alle aankopen van apparaten die niet bedoeld zijn voor gebruik in privéhuishoudens, maar voor commerciële doeleinden (in restaurants, cafés, kantines, etc.) of die bedoeld zijn om te worden verhuurd of op een andere manier door meerdere gebruikers tegelijk te worden gebruikt.

Er geldt geen garantie voor commerciële aankopen, aangezien dit product uitsluitend bedoeld is voor normaal huishoudelijk gebruik.

### **Alle serviceaanvragen:**

Als u service of ondersteuning nodig hebt, neemt u contact op met de winkel waar u uw product hebt gekocht.

### **Informatie over afvalverwerking en milieukwesties**



Het symbool van de doorgestreepte afvalbak op wielen geeft aan dat dit product niet bij het huisvuil mag worden weggegooid. Aan het einde van de levensduur moet het apparaat worden ingeleverd bij een geschikt inzamelpunt voor de recycling van elektrische en elektronische apparatuur, in overeenstemming met de geldende lokale/nationale regelgeving en Richtlijn 2012/19/EU (AEEA).

Correcte afvalverwerking helpt negatieve gevolgen voor het milieu en de menselijke gezondheid te voorkomen.

Als het product batterijen bevat, moeten deze (indien mogelijk) worden verwijderd en apart worden afgevoerd bij daarvoor bestemde inzamelpunten.

Verpakkingsmaterialen zijn recyclebaar. Gelieve alle verpakkingen te sorteren en af te voeren volgens de plaatselijke recyclingvoorschriften.

## **EU-conformiteitsverklaring:**

---

Witt verklaart hierbij dat dit product voldoet aan alle relevante en essentiële eisen van de toepasselijke EU-wetgeving: Richtlijn 2014/30/EU – Richtlijn inzake elektromagnetische compatibiliteit (EMC). Verordening (EG) nr. 1935/2004 – Materialen bestemd voor contact met levensmiddelen.

Deze verklaring bevestigt tevens dat het product dat keramiek bevat, voldoet aan de relevante EU-wetgeving (met name Verordening (EG) nr. 84/500 en LFGB §30-31).

De volledige conformiteitsverklaring is op aanvraag verkrijgbaar bij de fabrikant.

Witt Denmark A/S  
Gødstrup Søvej 9  
DK-7400 Herning  
Denemarken  
[www.witt.dk](http://www.witt.dk)

## **PALJU ÕNNE uue Witt'i toote ostmise puhul**

Täname teid, et valisite Witt'i pitsaahju. Enne uue toote kasutamist lugege see kasutusjuhend hoolikalt läbi, et mõista, kuidas kasutada ohutult seadet ja selle funktsioone täies ulatuses.

### **SISUKORD**

OHUTUSJUHISED .....	110
KOKKUPANEK .....	115
EKRAANI KASUTUSJUHISED.....	116
EELSEADISTATUD REŽIIMI KASUTUSJUHISED (NÄIDE: NAPOLI PITSAREŽIIM).....	117
KÄSITSI REŽIIMI KASUTUSJUHEND .....	118
TÕRKEKOODID .....	118
PUHASTAMINE JA HOOLDUS .....	119
TOITEALLIKAS.....	120
GARANTII JA TEENINDUS .....	120
EL-I VASTAVUSDEKLARATSIOON .....	1244

## OHUTUSJUHISED

---

### ÜLDISED ANDMED TÄHELEPANU

Lugege need juhised enne kasutamist hoolikalt läbi. Tutvuge pitsaahjuga enne selle vooluvõrku ühendamist. Hoidke seda kasutusjuhendit edaspidiseks kasutamiseks alles.

### TÄHELEPANU

Ärge kasutage pitsaahju, kui kõik osad pole õigesti kokku pandud vastavalt kokkupanekujuhistele.

Ärge kasutage pitsaahju, kui seade või toitejuhe on kahjustatud.

### TEIE OHUTUSE TAGAMINE

Nende juhiste eiramine võib põhjustada tulekahju, elektrilöögi, tõsiseid vigastusi või varalist kahju.

**HOIATUS:** Ligipääsetavad osad muutuvad kasutamise ajal väga kuumaks. Hoidke lapsed ja lemmikloomad eemal.

Ärge muutke pitsaahju. Tootja poolt pitseeritud osi ei tohi muuta.

Kasutamiseks ainult siseruumides ja õues, kuivades ja hästi ventileeritavates kohtades.

### Kaitske lapsi

- Ligipääsetavad osad muutuda kasutamise ajal väga kuumaks. Hoidke lapsi pitsaahjust eemal nii selle töötamise kui ka jahtumise ajal.
- Seda seadet võivad kasutada lapsed 8. eluaastast ning vähenenud füüsiliste, sensoorsete või vaimsete võimetega või puuduvate kogemuste ja teadmiste inimesed, kui nad on järelevalve all või neid on juhendatud, kuidas seadet ohutult kasutada ning nad mõistavad kaasuvaid ohte.
- Lapsed ei tohi pitsaahjuga mängida.

- Lapsed ei tohi seadet puhastada ega teha hooldust, välja arvatud juhul, kui nad on vähemalt 8-aastased ja see toimub järelevalve all.
- Hoidke pitsaahju, toiteallikat ja toitejuhet alla 8-aastastele laste jaoks kättesaamatus kohas.

### Paigaldamine ja kokkupanek

- Järgige käesolevas kasutusjuhendis olevaid kokkupanekujuhiseid.
- Jälgige, et toitekaabel ei oleks tarbetult keerdunud.
- Hoidke elektriühendused kuivana.
- Veenduge, et toitejuhe pole sassis ega kahjustatud. Ärge kasutage pitsaahju, kui toitejuhe on kahjustatud.
- Veenduge, et pitsaahi oleks paigutatud stabiilsele, siledale ja kuumakindlale pinnale.
- Hoidke pitsaahju eemal tuleohtlikest materjalidest.
- Piisava ventilatsiooni tagamiseks ja ülekuumenemise vältimiseks hoidke pitsaahju igal küljel ja kohal vähemalt 10 cm vaba ruumi.

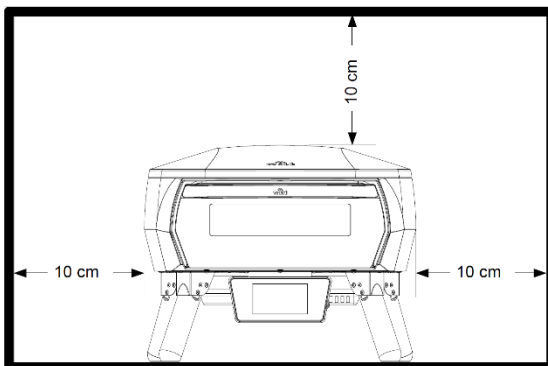

### Elektriohutus :

- Pitsaahju toide peab olema rikkevoolu kaitselüliti (RCD) kaudu, mille nimivoolutugevus ei ületa 30 mA. Võtke arvesse: Enamikus tänapäevastes kodudes on see standardvarustuses.
- Eemaldage pitsaahi vooluvõrgust, kui seda ei kasutata, samuti enne puhastamist.
- Ärge kastke ahju, juhet ega pistikut vette.

## TÄHELEPANU

- Pitsaahi tuleb ühendada korralikult paigaldatud ja maandatud pistikupesaga. Kontrollige pistikut ja kaablit enne iga kasutamist.
- Ärge puudutage pistikut märgade kätega!
- Eemaldage pistik alati, tõmmates pistikust – mitte kaablist.
- Käsitsege toitekaablit ettevaatlikult. Toitekaablit ei tohi painutada, purustada, tõmmata ega sellest üle sõita, seda tuleb kaitsta teravate servade, õli ja kuumuse eest.
- Ärge tõstke pitsaahju, hoides kinni kaablist. Samuti ärge kasutage kaablit otstarbel, milleks see pole ette nähtud. Kui toitejuhe on kahjustatud, lülitage pitsaahi kohe välja ja eemaldage pistik pistikupesast. Ärge kunagi kasutage pitsaahju, kui toitejuhe on kahjustatud.
- Väliitingimustesse paigutamisel veenduge, et pitsaahi ei oleks ühendatud voluvõrku, kui seda ei kasutata.
- Kui toitejuhe on kahjustatud, peab selle ohu vältimiseks välja vahetama tootja, hooldusesindaja või sarnase kvalifikatsiooniga töötaja.

## Pikendusjuhtmed:

- Kasutage ainult maandatud pistikuga pikendusjuhet, mis sobib õues kasutamiseks, kui see on asjakohane.
- Pikendusjuhtme elektriline nimiväärtus peab olema võrdne või suurem pitsaahju nimiväärtusest.
- Soovitame kasutada pikendusjuhet, mille minimaalne ristlõige on 1,5 mm<sup>2</sup> ja maksimaalne pikkus 4 m.
- Ülekuumenemise vältimiseks kerige pikendusjuhe alati enne kasutamist täielikult lahti.
- Veenduge, et pikendusjuhe oleks paigutatud ohutusse kohta, et vältida komistamise ohtu.
- Hoidke kõiki elektriühendusi kuivana ja maapinnast eemal.
- Ärge laske pikendusjuhtmel puutuda kokku kuumade pindade, teravate servade, õli või veega.
- Ärge kasutage kahjustatud pikendusjuhet. Kontrollige juhet enne kasutamist.
- Kui pitsaahju ei kasutata, ühendage pikendusjuhe voluvõrgust lahti.

## TÄHELEPANU

Witt eGNITE Control 13" seadet ei tohi kasutamise ajal liigutada. Ligipääsetavad osad võivad olla väga kuumad. Hoidke väikeseid lapsi ja lemmikloomasid eemal.

Ärge puudutage kuumi pindu. Kasutage käepidemeid või juhtnuppe. Kandke kuumade komponentide käsitlemisel alati kuumakindlaid kindaid.

## ETTENÄHTUD KASUTUS:

- Kasutamiseks kodus majapidamises, nii sise- kui ka välitingimustes.
- Pitsaahi on mõeldud toidu valmistamiseks ja küpsetamiseks.
- Pitsaahi ei ole mõeldud äriliseks kasutamiseks.
- Ärge kasutage seadet õues vihma või märgade ilmastikutingimuste korral.
- Ärge kasutage pitsaahjus sütt, brikette, vedelkütust, laavakivi, küttaaineid ega muid põlevaid materjale.
- Kasutage pitsaahju ainult käesolevas kasutusjuhendis ettenähtud otstarbel. Pitsaahju väärkasutamine võib põhjustada tulekahju, elektrilöögi või vigastusi.
- Rasvapõlengu korral sulgege pitsaahju uks, lülitage toitenupp välja, eemaldage pitsaahju pistik pistikupesast ja jätke uks suletuks, kuni tulekahju on kustunud. Ärge kasutage vedelikku leekide kustutamiseks ahju sees.
- See pitsaahi on mõeldud ainult eraldiseisvaks kasutamiseks.
- Pitsaahju võivad kasutada piiratud füüsiliste, sensoorsete või vaimsete võimetega või kogemuste ja teadmisteta isikud, kui nad on järelevalve all või neid on juhendatud, kuidas seadet ohutult kasutada ning nad mõistavad kaasuvaid ohte.

## Töö:

- Ärge kasutage pitsaahju märjas ega niiskes keskkonnas.
- Ärge kasutage pitsaahju basseini või muude lahtiste veeallikate lähedal.
- Pitsaahju kasutamisel õrnadel pindadel, näiteks puidust laudal või laudlinal, soovitage laua kaitsmiseks kasutada alust või sellesarnast eset.

## TÄHELEPANU

Ärge jätke Witt eGNITE Control 13" seadet töötamise ajal järelevalveta.

## TÄHELEPANU

Kui pitsaahjus tekib äkiline leegisähvatus, ärge kustutage seda veega. Lülitage pitsaahi välja, eemaldage toitejuhe vooluvõrgust ja sulgege pitsaahju uks. Oota, kuni pitsaahi on täielikult jahtunud.

- Enne toote esmakordset kasutamist kuumutage seda kindlasti maksimaalsel temperatuuril 30 minutit. Kuumutamisel hoidke pitsaahju ust kinni.

### **Pärast kasutamist/puhastamist:**

- Enne esmakordset kasutamist tehke oma pitsaahi kindlasti puhtaks ja veenduge, et toote külge poleks jäänud pakkematerjali.
- Enne pitsaahju liigutamist või puhastamist lülitage see välja ja laske täielikult jahtuda.
- Eemaldage pistik pistikupesast, kui te seadet ei kasuta, samuti enne puhastamist.
- Puhastage pitsakivi pärast kasutamist ettevaatlikult harjaga. Ärge kasutage traatharja.
- Peske ainult käsitsi niiske lapiga, ühtegi pitsaahju komponenti ei tohi panna nõudepesumasinasse.
- Katke pitsaahi kinni alles pärast selle täielikku jahtumist.

## KOKKUPANEK:

---

1. Tõmmake jalad lahti ja asetage seade siledale pinnale.

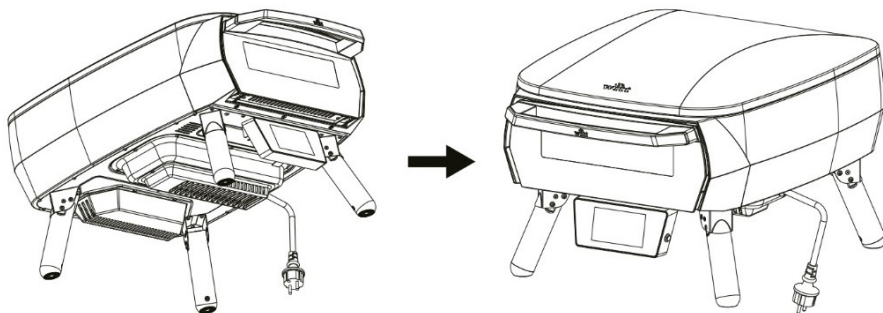

2. Asetage pitsakivi horisontaalselt.

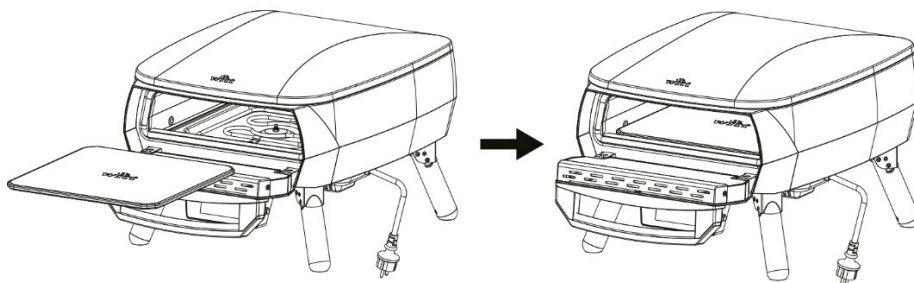

## EKRAANI KASUTUSJUHISED

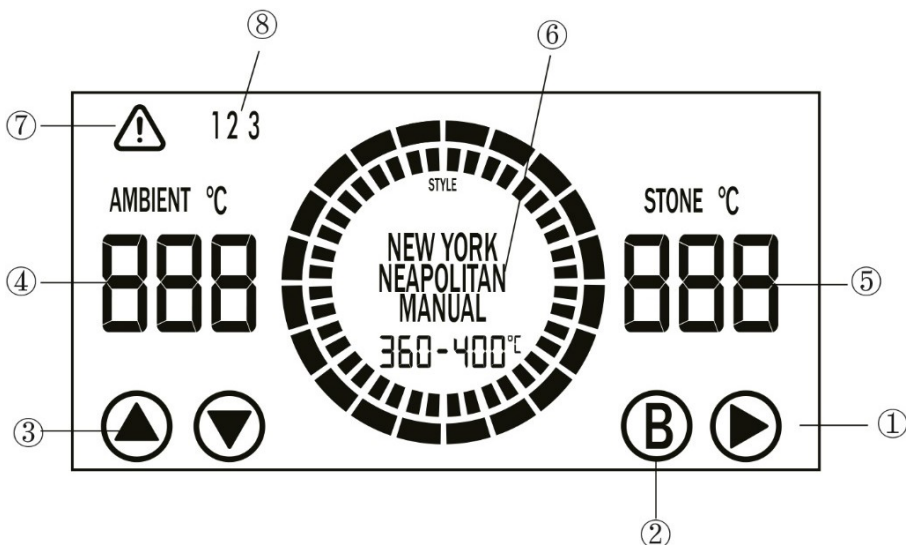

①: Start/Stop nupp – Käivitab või peatab kuumutamise.

②: **BOOST** nupp – aktiveerib võimendatud kuumutamise funktsiooni. Kasutage seda funktsiooni, kui pitsa põhi ei küpse nii kiiresti kui pealne osa. Funktsioon BOOST lisab pitsakivile täiendavat kuumust, et tagada ühtlasem küpsetamine.

③: **MODE** nupp — kasutatakse pitsarežiimi valimiseks. Pitsarežiimide hulka kuuluvad käsitsi → Napoli → Rooma → New York → Detroiti stiil → Kreeka stiil → Chicago stiil → käsitsi.

- Vajutage ja hoidke **UP** nuppu 3 sekundit all, et valida °C või °F.
- Ekraani väljalülitamiseks ja ooterežiimi naasmiseks (ekraan täielikult välja lülitatud) vajutage ja hoidke 3 sekundit all nuppu **DOWN**.
- Kui seade ei kuumene ja 15 minuti jooksul ei tehta ühtegi toimingut, läheb ekraan automaatselt ooterežiimi.
- Ooterežiimis puudutage ekraani äratamiseks suvalist kohta ekraanil.

④: Pitsaahju temperatuuri ikoon — kuvab pitsaahju praegust ümbritseva õhu temperatuuri või seadistatud temperatuuri. Temperatuuri ei saa reguleerida libistades. Käivitamisel näitab ikoon hetkel tuvastatud temperatuuri.

⑤ : Pitsakivi temperatuuri ikoon — kuvab pitsakivi praegust temperatuuri või libistage käsitsi režiimis temperatuuri seadistamiseks üles või alla.

⑥ : Pitsarežiimi ikoon — kuvab hetkel valitud pitsarežiimi. Režiime saab üles või alla libistades valida ainult siis, kui kuumutamine on peatatud.

⑦ : Tõrkeindikaatori ikoon – süttib tõrke ilmnemisel.

⑧ : Tõrketüübi ikoon – vastava tõrketüübi ikoon süttib, kui tuvastatakse seotud tõrge (tüüp 1/2/3-).

## Eelseadistatud režiimi kasutusjuhised (näide: Napoli pitsarežiim)

---

### Kuidas jätkata

- Kasutage **MODE** valikunuppu ③ või libistage ikoonil ⑥, et valida Napoli režiim. 1 sekundi pärast kinnitatakse valik automaatselt.
- Kuumutamise alustamiseks vajutage nuppu **Start** ①.
- Sisemine rõngas näitab eelkuumutamise edenemist.
- Kui pitsakivi temperatuur jõuab 420 °C-ni, süttib roheline segment ja kostab helisignaal.

Pitsarežiim	Napoli	Rooma	New York	Detroiti stiil	Kreeka stiil	Chicago stiil
Eelseadistatud temperatuuriva hemik/°C	420–460	350–380	280–310	230–260	290–320	240–270
Küpsetusaeg	90–120 sekundit	90–120 sekundit	5–7 minutit	10 minutit	8–12 minutit	25 minutit

## Käsitsi režiimi kasutusjuhend

- Kasutage **MODE** valikunuppu ③ või libistage ikoonil ⑥, et valida käsitsi režiim. 1 sekundi pärast kinnitatakse valik automaatselt.
- Pühkige üle ikooni ⑤, et määrata pitsakivi temperatuur. (Seadistatav temperatuurivahemik: 100 °C kuni 460 °C.)
- Kui pitsakivi temperatuur saavutab seadistatud temperatuuri, vilgub praegune temperatuur kolm korda ja kõlab helisignaal.

## TÕRKEKOODID

Tõrge Kood	Tõrke põhjus	Lahendused
1	K-tüüpi termopaari tõrge (pitsaahju kamber)	Vajalik on professionaalne kontroll ja remont. Võtke ühendust teenusepakkujaga.
2	K-tüüpi termopaari tõrge (pitsakivi)	Vajalik on professionaalne kontroll ja remont. Võtke ühendust teenusepakkujaga.
3	NTC tõrge (plaat)	Vajalik on professionaalne kontroll ja remont. Võtke ühendust teenusepakkujaga.
4	Ülekuumenemise häire kui K-tüüpi termopaari temperatuur ületab 500 °C	Vajalik on professionaalne kontroll ja remont. Võtke ühendust teenusepakkujaga.
5	Sideviga (ekraani draiveriplaadi ja anduriplaadi vahel)	Vajalik on professionaalne ülevaatus ja remont. Võtke ühendust teenusepakkujaga.
6	Nullpunkti ületamise tuvastamise tõrge (peamisel juhtplaadil)	Vajalik on professionaalne ülevaatus ja remont. Võtke ühendust teenusepakkujaga.

## PUHASTAMINE JA HOOLDUS

---

### Hoiustamine

- eGNITE 13" seadet saab kasutada nii sise- kui ka välistingimustes. Kui te pitsaahju ei kasuta, hoidke seda kuivas kohas siseruumides.
- Hoidke pitsakivi ainult pitsaahjus. Ärge pange ahjukambrisse toitu ega muid esemeid. Kui pitsakivi ei kasutata, hoidke seda kuivas kohas.
- Ärge nõjatuge eGNITE 13" peale ega asetage sellele esemeid. Nii tehes võite pitsaahju kahjustada.

### Pitsakivi

- ÄRGE kasutage pitsakivi lahtise leegi kohal.
- Kivi on habras ja võib kukkudes või põrutada saades puruneda.
- Kivi on kasutamise ajal äärmiselt kuum ja püsib kuumana veel pikka aega pärast kasutamist.
- ÄRGE jahutage pitsakivi veega
- Ärge kasutage pitsakivi puhastamiseks vett.
- Kõrbenud toidujälgede puhastamiseks oodake, kuni kivi on jahtunud, seejärel võtke see mõlema käega ettevaatlikult pitsaahjust välja. Pühkige toidujäägid/rasv ettevaatlikult maha, keerake see teistpidi ja libistage õrnalt tagasi seadme sisse. Kivi alumisel küljel olev mustus põleb ära järgmisel korral, kui kasutate oma eGNITE 13" seadet.
- Kui teie kivi puruneb: Enne katkise pitsakivi eemaldamist lülitage pitsaahi välja, laske sel täielikult jahtuda ja eemaldage pistik voluvõrgust. Kui teie eGNITE 13" seadmel on kehtiv garantii, võtke asendustoote tellimiseks ühendust meie tugimeeskonnaga.

### Pitsaahju klaasuks

- Enne pitsaahju klaasukse puhastamist oodake, kuni eGNITE 13" on täielikult jahtunud.
- Rasva saab maha pühkida kuiva paberrätiku või lapiga. Põhjalikumaks puhastamiseks lülitage ahi välja ja laske sellel jahtuda. Kasutage sooja seebivett, aga veenduge, et teie eGNITE 13" oleks enne uuesti sisselülitamist täiesti kuiv.

## Pitsaahju sise- ja välispind

- Teie eGNITE 13" seadme sise- ja välispind ei vaja tavaliselt puhastamist. Toidujäägid põlevad töötamise ajal ära.
- Pitsakivilt saate liigset mustust ettevaatlikult maha pühkida, kasutades mittemetallist harja.
- Aja jooksul võib eGNITE 13" sisemus veidi värvi muuta. See on normaalne ega mõjuta toimivust.
- Ärge kasutage pitsaahju puhastusvahendeid ega metallist küürimisvahendeid, kuna need võivad eGNITE 13" ahju kahjustada.
- Pitsaahju välispinna puhastamiseks toimige järgmiselt: lakse pitsaahjul täielikult jahtuda, eemaldage pitsaahi volulvõrgust, pühkige välispinda kergelt niiske lapiga ja kuivatage kohe puhta rätikuga.

## TOITEALLIKAS

---

EUR/UK	Sisend: AC 220-240 V, 50-60 Hz, 2000-2400 W
--------	---

## GARANTII JA TEENINDUS

---

Teie uuele tootele antakse 2-aastane tootmis- ja materjalidefektide garantii, mis kehtib alates dokumenteeritud ostukuupäevast. Garantii katab materjalidest ja tööjõust tingitud tootmisdefektid.

Kui vajate teenindust või tuge, võtke ühendust jaemüüjaga, kellelt te toote ostsite. Teenindustega ühendust võttes hoidke käepärast toote nimi ja seerianumber. Selle teabe leiate andmeplaadilt. Võite need üksikasjad edaspidiseks kasutamiseks sellesse kasutusjuhendisse kirja panna. See aitab hooldustehnikul kiiremini tuvastada õiged varuosad.

Lisage seerianumber siia: \_\_\_\_\_

Tootja ja/või turustaja ei vastuta toote kahjustuste ega inimvigastuste eest, mis tulenevad ohutusjuhiste eiramisest.

Juhiste mittetäitmine võib muuta garantii kehtetuks.

Kui toodet kasutatakse soolases keskkonnas (näiteks mere lähedal) või söövitavate aurude või kemikaalidega piirkondades (näiteks basseini lähedal), võib pinnakate kahjustuda ja metallosad hakata roostetama. Seda tüüpi kahjustused ei kuulu garantii alla. Regulaarne puhastamine ja kaitsekatte kasutamine aitavad vähendada kahjustuste ohtu.

### **Garantii ei hõlma:**

- tõrkeid ja kahjustusi, mis ei ole tingitud tootmise või materjaliga seotud probleemidest;
- loomulikku, mõistlikku kulumist (nt kuumusest tingitud restide/plaatide värvimuutust);
- kahjuritest tingitud tootekahjustusi;
- mitteoriginaalvaruosade kasutamist;
- kasutusjuhendis toodud juhiste mittejärgimist;
- kui seadet ei ole seadistatud/kokku pandud vastavalt juhistele;
- kui toote on paigaldanud või seda on parandanud mitteprofessionaalid;
- roostet ja tuhmumist.

### **Põhjendamatu teenindus**

Kui toode saadetakse hooldusesse ja selgub, et vea oleks saanud kõrvaldada käesoleva kasutusjuhendi juhiste järgi, kannab hoolduskulud klient.

### **Tooteohutus**

Kui te arvate, et toode kujutab endast riski ohutusele (nt eritab suitsu või põlemislõhna, muutub ebatavaliselt kuumaks, selle kaabel või komponendid olid ostmisel kahjustatud), lõpetage koheselt toote kasutamine.

Ohutusprobleemide, intsidentide või võimalike ohtude korral võtke ühendust:

Witt Denmark A/S, Gødstrup Søvej 9, 7400 Herning, Taani –  
E-post: [safety@witt.dk](mailto:safety@witt.dk)

Ohutusprobleemist teatamisel esitage:

- Toote mudel
- Seerianumber
- Probleemi kirjeldus
- Fotod (võimalusel)

See teave võimaldab meil olukorda hinnata ja rakendada asjakohased meetmed.

### **Transpordikahjustus:**

Kui toode on transpordi käigus kahjustunud ja see avastatakse alles siis, kui jaemüüja toote kliendile kätte toimetab, on see üksnes kliendi ja jaemüüja vaheline küsimus.

Kui klient on toote ise transportinud, ei vastuta tarnija võimalike transpordikahjustuste eest.

Transpordi käigus tekkinud kahjustustest tuleb teatada kohe ja hiljemalt 24 tunni jooksul pärast toote kättesaamist. Vastasel juhul lükatakse kliendi nõue tagasi.

### **Kommertsostud:**

Kommertsostud on kõik selliste seadmete ostud, mis ei ole mõeldud kasutamiseks kodumajapidamistes, vaid on mõeldud kasutamiseks äriilistel eesmärkidel (restoranides, kohvikutes, sööklates jne) või mis on mõeldud rendile andmiseks või muul viisil mitme kasutaja poolt kordamööda kasutamiseks.

Garantiid ei pakuta kommertsostudele, kuna see toode on mõeldud ainult tavaliseks koduseks kasutamiseks.

### **Kõik teeninduspäringud:**

Kui vajate teenindust või tuge, võtke ühendust jaemüüjaga, kellelt te toote ostsite.

## Jäätmekäitlus- ja keskkonnateave



Läbikriipsutatud prügikasti sümbol näitab, et seda toodet ei tohi visata olmeprügi hulka. Kasutusaja lõppedes tuleb see viia sobivasse elektri- ja elektroonikaseadmete

kogumispunkti vastavalt kehtivatele kohalikele/riiklikele eeskirjadele ja direktiivile 2012/19/EL elektri- ja elektroonikaseadmete jäätmete kohta (WEEE).

Õige jäätmekäitlus aitab vältida negatiivseid tagajärgi keskkonnale ja inimeste tervisele.

Kui toode sisaldab patareisid, tuleb need (võimaluse korral) eemaldada ja utiliseerida eraldi selleks ettenähtud kogumispunktis.

Pakkematerjalid on taaskasutatavad. Palun sorteerige ja utiliseerige kogu pakend vastavalt kohalikele ringluseeskirjadele.

## EL-i vastavusdeklaratsioon:

---

Witt kinnitab käesolevaga, et see toode vastab kõigile asjakohastele ja olulistele kohaldatavate EL-i õigusaktide nõuetele:

Direktiiv 2014/30/EL – elektromagnetilise ühilduvuse (EMC) direktiiv.

Määrus (EÜ) nr 1935/2004 – toiduga kokkupuutuvad materjalid ja esemed.

Käesolev deklaratsioon kinnitab samuti, et keraamikat sisaldav toode vastab asjakohastele EL-i õigusaktidele (eriti määrusele (EÜ) nr 84/500 ja LFGB (Saksamaa toidu- ja tarbijakaitseseaduse) § 30–31).

Täielik vastavusdeklaratsioon on saadaval tootjalt vastava päringu alusel.

Witt Denmark A/S

Gødstrup Søvej 9

DK-7400 Herning

Taani

[www.witt.dk](http://www.witt.dk)

## APSVĒICAM ar jaunā Witt produkta iegādi!

Paldies, ka izvēlējāties Witt picas krāsni. Pirms jaunā produkta lietošanas, lūdzu, uzmanīgi izlasiet šo rokasgrāmatu, lai saprastu, kā to droši lietot un pilnībā izmantot tās funkcijas.

### SATURS

DROŠĪBAS INSTRUKCIJA.....	126
UZSTĀDĪŠANA.....	131
DISPLEJA EKRĀNA LIETOŠANAS INSTRUKCIJAS .....	132
IEPRIEKŠ IESTATĪTĀ REŽĪMA LIETOŠANAS INSTRUKCIJA (KĀ PIEMĒRU IZMANTOJOT NEAPOLES PICAS REŽĪMU) ...	133
MANUĀLĀ REŽĪMA LIETOŠANAS INSTRUKCIJAS .....	134
KĻŪDU KODI.....	134
TĪRĪŠANA UN APKOPE .....	135
BAROŠANAS AVOTS.....	136
GARANTIJA UN SERVISS.....	136
ES ATBILSTĪBAS DEKLARĀCIJA:.....	139

# DROŠĪBAS INSTRUKCIJA

---

## VISPĀRĪGA INFORMĀCIJA

### IEVĒROT

Pirms lietošanas uzmanīgi izlasiet šos norādījumus. Pirms pievienošanas elektrotīklam iepazīstieties ar jūsu picas krāsni. Saglabājiet šo rokasgrāmatu turpmākai uzziņai.

### IEVĒROT

Nelietojiet picas krāsni, ja visas detaļas nav pareizi samontētas saskaņā ar montāžas instrukcijām.

Nelietojiet picas krāsni, ja ierīce vai strāvas vads ir bojāts.

### JŪSU DROŠĪBAI

Šo norādījumu neievērošana var izraisīt ugunsgrēku, elektriskās strāvas triecienu, nopietnus savainojumus vai īpašuma bojājumus.

**BRĪDINĀJUMS:** Lietošanas laikā pieejamās daļas kļūst ļoti karstas. Bērniem un mājdzīvniekiem aizliegts uzturēties krāsns tuvumā.

Nepārveidojiet picas krāsni. Ražotāja aizzīmogatās detaļas nedrīkst mainīt.

Lietošanai iekštelpās un ārā tikai sausās, labi vēdināmās telpās.

### Aizsargājiet bērnus

- Lietošanas laikā pieejamās daļas var kļūt ļoti karstas. Bērniem aizliegts atrasties picas krāsns tuvumā, kamēr tā darbojas un atdziest.
- Šo ierīci var lietot bērni vecumā no astoņiem (8) gadiem, un personas ar ierobežotām fiziskām, maņu vai garīgām spējām vai personas, kurām trūkst pieredzes un zināšanu, ja viņi tiek uzraudzīti vai viņiem ir sniegti norādījumi par ierīces lietošanu drošā veidā, un viņi izprot ar to saistītos apdraudējumus.
- Bērniem aizliegts spēlēties ar picas krāsni.

- Tīrīšanu un lietotāja apkopi nedrīkst veikt bērni, ja vien viņi nav sasnieguši 8 gadu vecumu un netiek uzraudzīti.
- Picas krāsni, strāvas padevi un strāvas vadu turiet bērniem, kas jaunāki par 8 gadiem, nepieejamā vietā.

### Uzstādīšana un montāža

- Izpildiet montāžas norādījumus, kā norādīts šajā rokasgrāmatā.
- Uzmanieties, lai izvairītos no nevajadzīgas strāvas vada savīšanas.
- Turiet elektriskos vadus sausus.
- Pārliedziniet, vai strāvas kabelis nav sapinies vai bojāts. Nelietojiet picas krāsni, ja strāvas vadam ir kādas bojājuma pazīmes.
- Pārliedziniet, vai picas krāsns ir novietota uz stabilas, līdzenas un karstumizturīgas virsmas.
- Turiet picas krāsni tālāk no viegli uzliesmojošiem materiāliem.
- Lai nodrošinātu pietiekamu ventilāciju un novērstu pārkaršanu, ievērojiet vismaz 10 cm attālumu no visām picas krāsns malām un 10 cm virs krāsns.

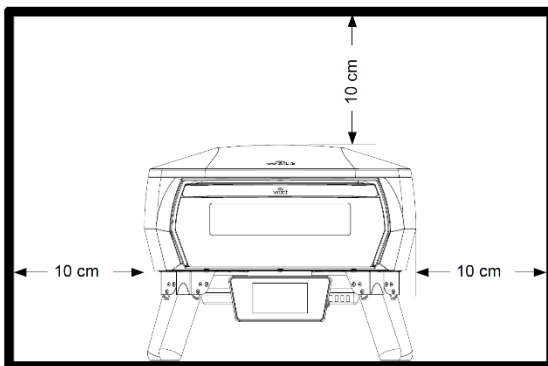

### Elektrodrošība:

- Picas krāsns barošana jānodrošina caur RCD tipa noplūdes strāvas aizsardzības ierīci ar nominālo noplūdes darbības strāvu, kas nepārsniedz 30 mA. Ievērojiet: Lielākajā daļā mūsdienu mājokļu tas ir standarta aprīkojums.
- Atvienojiet picas krāsni no strāvas kontaktligzdas, kad to nelietojat, un pirms tīrīšanas.
- Neiegremdējiet krāsni, vadu vai kontaktdakšu ūdenī.

## IEVĒROT

- Picas krāsns jāpievieno pareizi uzstādītai un iezemētai kontaktligzdai. Pirms katras lietošanas reizes pārbaudiet kontaktdakšu un kabeli.
- Neaiztieciet galveno kontaktdakšu ar mitrām rokām!
- Vienmēr atvienojiet strāvas padevi, velkot aiz kontaktdakšas, nevis vada.
- Rīkojieties ar strāvas kabeli uzmanīgi. Nelieciet, nespiediet, nevelciet un nebrauciet pāri strāvas vadam, sargājiet to no asām malām, eļļas un karstuma.
- Neceliet picas krāsni aiz kabeļa un neizmantojiet kabeli citiem mērķiem, kā paredzēts. Ja strāvas kabelis ir bojāts, nekavējoties izslēdziet picas krāsni un atvienojiet kontaktdakšu no elektrotīkla. Nekad nelietojiet picas krāsni, ja strāvas kabelis ir bojāts.
- Novietojot picas krāsni ārpus telpām, pārliecinieties, vai tā nav atvienota no strāvas, kad netiek lietota.
- Ja barošanas vads ir bojāts, tas jānomaina ražotājam, servisa pārstāvim vai līdzīgi kvalificētai personai, lai izvairītos no bīstamības.

## Pagarinātāji:

- Izmantojiet tikai pagarinātāju ar iezemētu kontaktdakšu, kas piemērota lietošanai ārpus telpām, ja tas ir piemērojams.
- Pagarinātāja elektriskajai vērtībai jābūt vienādai ar vai augstākai par picas krāsns vērtību.
- Iesakām izmantot pagarinātāju ar minimālo kabeļa izmēru 1,5 mm<sup>2</sup> un maksimālo garumu 4 m.
- Pirms lietošanas vienmēr pilnībā atritiniet pagarinātāju, lai novērstu pārkaršanu.
- Pārliecinieties, vai pagarinātājs ir novietots drošā vietā, lai izvairītos no pakļūšanas riska.
- Visus elektriskos savienojumus turiet sausus un nenovietojiet tos uz zemes.
- Neļaujiet pagarinātājam nonākt saskarē ar karstām virsmām, asām malām, eļļu vai ūdeni.
- Nelietojiet bojātu pagarinātāju. Pirms lietošanas pārbaudiet vadu.
- Kad picas krāsns netiek lietots, atvienojiet pagarinātāju no strāvas avota.

## IEVĒROT

Witt eGNITE Control 13" nedrīkst pārvietot lietošanas laikā. Lietojamās daļas var būt ļoti karstas. Turiet mazus bērnus un mājdzīvniekus tālāk.

Nepieskarieties karstām virsmām. Izmantojiet rokturus vai vadības ierīces. Rīkojoties ar karstām detaļām, izmantojiet karstumizturīgus cimdus.

## PAREDZĒTAIS LIETOŠANAS MĒRĶIS:

- Lietošanai mājstaimniecībā iekštelpās un ārā.
- Picas krāsns ir paredzēta ēdiena gatavošanai un cepšanai.
- Picas krāsns nav paredzēta komerciālai lietošanai.
- Nelietot ārā lietū vai mitros apstākļos .
- Picas krāsnī nelietojiet kokogli, briketes, šķidro kurināmo, lavas akmeņus, degvielu vai jebkāda veida degošus materiālus.
- Izmantojiet picas krāsni tikai šajā lietošanas instrukcijā norādītajiem mērķiem. Picas krāsns nepareiza lietošana var izraisīt ugunsgrēku, elektriskās strāvas triecienu vai traumas.
- Ja rodas tauku aizdegšanās, aizveriet picas krāsns durvis, izslēdziet ieslēgšanas/izslēgšanas pogu, atvienojiet picas krāsni no kontaktligzdas un atstājiet durvis aizvērtas, līdz ugunsgrēks ir nodzēsts. Neizmantojiet šķidrumu, lai dzēstu liesmas cepeškrāsns iekšpusē.
- Šī picas krāsns ir paredzēta tikai brīvstāvošai lietošanai.
- Picas krāsni drīkst lietot personas ar ierobežotām fiziskām, maņu vai garīgām spējām vai pieredzes un zināšanu trūkumu, ja tām tiek nodrošināta uzraudzība vai norādījumi par picas krāsns drošu lietošanu un tās izprot ar to saistītos riskus.

## Lietošana:

- Nelietojiet picas krāsni mitrā vai slapjā vidē.
- Nelietojiet picas krāsni peldbaseina vai citu atklātu ūdens avotu tuvumā.
- Izmantojot picas krāsni uz smalkām virsmām, piemēram, koka galdiem vai galdautiem, iesakām izmantot paliktni vai līdzīgu materiālu, lai aizsargātu galdu.

## IEVĒROT

Neatstājiet Witt eGNITE Control 13" bez uzraudzības, kad tā tiek lietota.

## IEVĒROT

Ja picas krāsnī rodas uzliesmojums, nedzēsiet uguni ar ūdeni. Izslēdziet picas krāsni, atvienojiet strāvas vadu un aizveriet picas krāsns durvis. Pagaidiet, līdz picas krāsns pilnībā atdziest.

- Pirms pirmās lietošanas reizes noteikti uzsildiet produktu maksimālajā temperatūrā 30 minūtes. Uzkarsējiet picas krāsni ar aizvērtām durvīm.

### **Pēc lietošanas/Tīrīšana:**

- Pirms pirmās lietošanas reizes noteikti iztīriet picas krāsni un pārliciecinieties, ka uz produkta nav palicis iepakojuma materiāls.
- Pirms picas krāsns pārvietošanas vai tīrīšanas izslēdziet picas krāsni un ļaujiet tai pilnībā atdzist.
- Atvienojiet no kontaktligzdas, kad to nelietojat, un pirms tīrīšanas.
- Pēc lietošanas picas akmeni viegli notīriet ar birsti. Nelietojiet stieplu suku.
- Mazgāt tikai ar rokām un mitru drānu, nemazgāt nevienu no picas krāsns sastāvdaļām trauku mazgājamā mašīnā.
- Picas krāsni pārklājiet tikai pēc tam, kad tā ir pilnībā atdzisusi.

## Uzstādīšana

---

1. Izstiepiet krāsns kājas un novietojiet tās uz līdzenas virsmas.

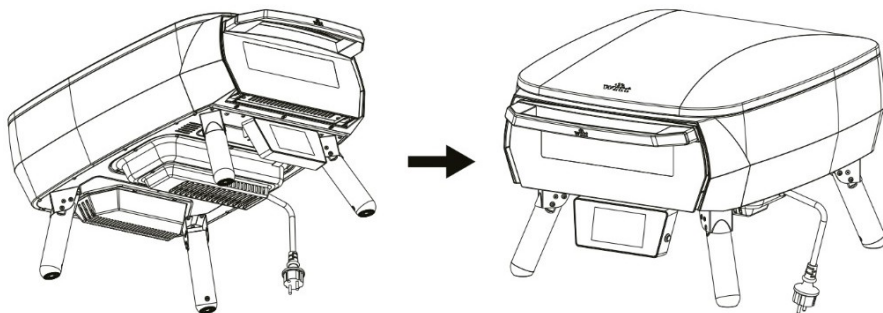

2. Novietojiet picas akmeni horizontāli.

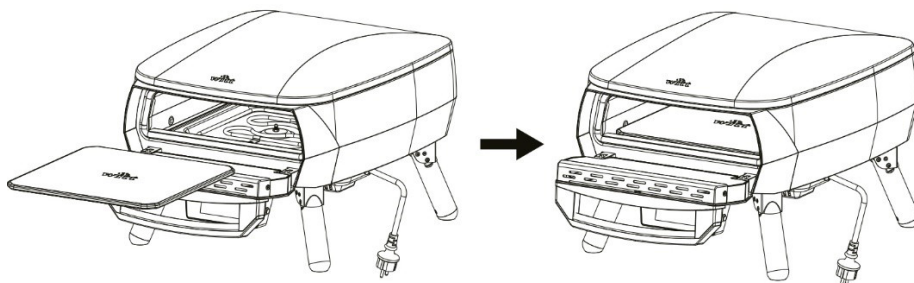

## DISPLEJA EKRĀNA LIETOŠANAS INSTRUKCIJAS

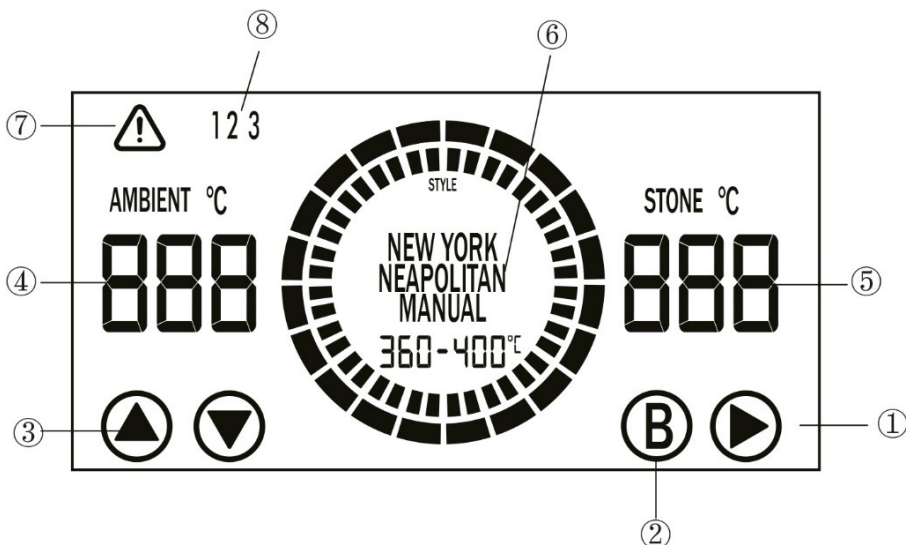

①: Ieslēgšanas/Izslēgšanas poga — ieslēdz vai izslēdz sildīšanu.

②: Poga **BOOST** — aktivizē pastiprinātas sildīšanas funkciju. Izmantojiet šo funkciju, ja picas pamatne necepas tik ātri kā virspuse. BOOST funkcija sniedz picas akmenim papildu siltumu, lai nodrošinātu vienmērīgāku cepšanu.

③: **Režīma** izvēles poga — Izmanto, lai izvēlētos picas režīmu. Picas režīmi ietver Manuālo → Neapoliešu → Romiešu → Ņujorka → Detroitas stils → Grieķu stils → Čikāgas stils → Manuālo.

- Nospiediet un 3 sekundes turiet nospiestu **augšupvērsto** pogu, lai pārslēgtos starp °C un °F.
- Nospiediet un 3 sekundes turiet nospiestu pogu **UZ LEJU**, lai izslēgtu ekrānu un atgrieztos gaidīšanas režīmā (displejs pilnībā izslēgts).
- Ja ierīce neuzkarst un 15 minūtes netiek veikta nekāda darbība, displejs automātiski pārslēgsies gaidstāves režīmā.
- Gaidstāves režīmā pieskarieties jebkurai displeja vietai, lai to pamodinātu.

- ④: Picas krāsns temperatūras ikona — Parāda pašreizējo picas krāsns apkārtējās vides temperatūru vai iestatīto temperatūru. Temperatūru nevar regulēt, velkot ar pirkstu. Ieslēgšanas laikā ikona rāda pašlaik noteikto temperatūru.
- ⑤: Picas akmens temperatūras ikona — Parāda pašreizējo picas akmens temperatūru, vai manuālajā režīmā velciet uz augšu vai uz leju, lai iestatītu temperatūru.
- ⑥: Picas režīma ikona — Parāda pašlaik izvēlēto picas režīmu. Režīmus var izvēlēties, velkot uz augšu vai uz leju, tikai tad, kad sildīšana ir apturēta.
- ⑦: Kļūdas indikatora ikona — Iedegas, ja rodas kļūda.
- ⑧: Kļūdas veida ikona — Atbilstošā kļūdas veida ikona iedegas, ja tiek konstatēta saistītā kļūda (1./2./3. tips).

## Iepriekš iestatītā režīma lietošanas instrukcija (kā piemēru izmantojot Neapoles picas režīmu)

### Kā rīkoties tālāk

- Lai izvēlētos Neapoles režīmu, izmantojiet **režīma izvēles** pogu ③ vai velciet ikonu ⑥. Pēc 1 sekundes izvēle tiks automātiski apstiprināta.
- Lai sāktu uzkaršēšanu spiediet pogu **Sākt** ①.
- Iekšējais gredzens parāda uzsildīšanas progresu.
- Kad picas akmenstemperatūra sasniegs 420 °C, iedegsies zaļš segments un atskanēs pīkstiens.

Picas režīms	Neapoliešu	Romiešu	Ņujorkas	Detroitas stils	Grieķu stils	Čikāgas stils
Iepriekš iestatīts temperatūras diapazons/°C	420-460	350-380	280-310	230-260	290-320	240-270
Gatavošanas laiks	90-120 sek.	90-120 sek.	5 - 7 min.	10 min.	8 -12 min.	25 min.

## Manuālā režīma lietošanas instrukcijas

- Lai atlasītu manuālo **režīmu**, izmantojiet režīma izvēles pogu ③ vai velciet ikonu ⑥. Pēc 1 sekundes izvēle tiks automātiski apstiprināta.
- Pārvelciet ikonu ⑤, lai iestatītu picas akmens temperatūru. (Iestatāms temperatūras diapazons: 100 °C līdz 460 °C.)
- Kad picas akmens temperatūra sasniedz iestatīto temperatūru, pašreizējā temperatūra mirgos trīs reizes kopā ar "pīkstiena" skaņa.

## KĻŪDU KODI

Kļūda Kods	Kļūdas cēlonis	Risinājumi
1	K tipa termoelementa kļūda (picas krāsns kamera)	Profesionāla pārbaude un remonts nepieciešams. Lūdzu, sazinieties ar pakalpojumu sniedzēju.
2	K tipa termoelementa kļūda (picas akmens)	Profesionāla pārbaude un remonts nepieciešams. Lūdzu, sazinieties ar pakalpojumu sniedzēju.
3	NTC kļūda (plate)	Profesionāla pārbaude un remonts nepieciešams. Lūdzu, sazinieties ar pakalpojumu sniedzēju.
4	Pārmērīgas temperatūras trauksme ja K tipa termoelementa temperatūra pārsniedz 500 °C	Profesionāla pārbaude un remonts nepieciešams. Lūdzu, sazinieties ar pakalpojumu sniedzēju.
5	Komunikācijas kļūda (ekrāna draivera plate un sensoru plate)	Nepieciešama profesionāla pārbaude un remonts. Lūdzu, sazinieties ar pakalpojumu sniedzēju.
6	Nulles pārejas detekcijas kļūda (galvenā vadības plate)	Nepieciešama profesionāla pārbaude un remonts. Lūdzu, sazinieties ar pakalpojumu sniedzēju.

## TĪRĪŠANA UN APKOPE

---

### Uzglabāšana

- eGNITE 13" var izmantot gan iekštelpās, gan ārpus tām. Kad picas krāsni nelietojat, uzglabājiet to iekštelpās sausos apstākļos.
- Picas akmeni glabājiet tikai picas krāsnī. Neievietojiet ēdienu vai citus priekšmetus cepeškrāsns kamerā. Kad picas akmens netiek lietots, uzglabājiet to sausā vietā.
- Neatbalstieties pret un nenovietojiet nekādus priekšmetus uz eGNITE 13" virsmas. To darot, var sabojāt picas krāsni.

### Picas akmens

- NELIETOJIET picas akmeni virs atklātas liesmas.
- Akmens ir trausls un var saplīst, ja to atsitas vai nomet.
- Akmens lietošanas laikā ir ārkārtīgi karsts un paliek karsts ilgu laiku pēc lietošanas.
- NEATDZESĒJIET picas akmeni ar ūdeni
- Picas akmens tīrīšanai neizmantojiet ūdeni.
- Lai notīrītu piedegušas ēdiena paliekas, pagaidiet, līdz akmens ir atdzisis, un ar abām rokām uzmanīgi izņemiet to no picas krāsns. Viegli notīriet pārpalikumus/taukus, apgrieziet to otrādi un uzmanīgi iebīdīet atpakaļ. Gruži akmens apakšpusē sadegs nākamajā reizē, kad lietosiet savu eGNITE 13".
- Ja jūsu akmens saplīst: Izslēdziet picas krāsni, ļaujiet tai pilnībā atdzist un atvienojiet to no elektrotīkla, pirms izņemat salauzto picas akmeni. Ja jūsu eGNITE 13" ierīcei ir spēkā garantija, sazinieties ar mūsu atbalsta komandu, lai pasūtītu nomaiņu.

### Picas krāsns stikla durvis

- Pirms picas krāsns stikla durvju tīrīšanas pagaidiet, līdz eGNITE 13" ir pilnībā atdzisis.
- Taukus var noslaucīt ar sausiem papīra dvieļiem vai sausu drānu. Lai veiktu rūpīgāku tīrīšanu, izslēdziet cepeškrāsni un ļaujiet tai atdzist. Izmantojiet siltu ziepjūdeni, bet pārliecinieties, ka eGNITE 13" ir pilnībā izžuvusi, pirms to atkal ieslēdzat.

## Picas krāsns iekšpuse un ārpusē

- Jūsu eGNITE 13" iekšpuse parasti nav jātīra. Lietošanas laikā pārtikas atliekas sadegs.
- Varat izmantot nemetālisku suku, lai uzmanīgi noslaucītu liekos gružus no picas akmens.
- Laika gaitā eGNITE 13" iekšpuse var nedaudz mainīt krāsu. Tas ir normāli un neietekmē veiktspēju.
- Nelietojiet picas krāsns tīrīšanas līdzekļus vai metāla beržamos, jo tie var sabojāt eGNITE 13".
- Lai notīrītu picas krāsns ārpusi: Ļaujiet picas krāsnij pilnībā atdzist, atvienojiet picas krāsni no elektrotīkla, noslaukiet tās ārpusi ar viegli mitru drānu un nekavējoties nosusiniet ar tīru dvieli.

## BAROŠANAS AVOTS

---

EUR/UK	leeja: AC 220-240 V, 50-60 Hz, 2000-2400 W
--------	--

## GARANTĪJA UN SERVISS

---

Jūsu jaunajam produktam tiek nodrošināta 2 gadu garantija ražošanas un materiālu defektiem, kas ir spēkā no dokumentētā iegādes datuma. Garantija attiecas uz ražošanas defektiem materiālos un darbā.

Ja jums nepieciešams serviss vai atbalsts, lūdzu, sazinieties ar mazumtirgotāju, no kura iegādājāties produktu. Sazinoties ar servisa dienestu, lūdzu, sagatavojiet produkta nosaukumu un sērijas numuru. Šo informāciju var atrast uz datu plāksnes. Jūs varat pierakstīt informāciju šajā rokasgrāmatā turpmākai uzziņai. Tas palīdz servisa tehniķim ātrāk noteikt pareizās rezerves daļas.

Pievienojiet sērijas nr. šeit: \_\_\_\_\_

Ražotājs un/vai izplatītājs neuzņemas atbildību par produkta bojājumiem vai miesas bojājumiem, kas radušies drošības norādījumu neievērošanas rezultātā.

Norādījumu neievērošana var anulēt garantiju.

Ja produktu lieto sālā vidē (piemēram, jūras tuvumā) vai vietās ar

kodīgiem izgarojumiem vai ķīmiskām vielām (piemēram, no peldbaseina), virsmas pārklājums var tikt bojāts un metāla detaļas var sarūsēt. Šāda veida bojājumus garantija nesedz.

Regulāra tīrīšana un aizsargpārklājuma lietošana var palīdzēt samazināt bojājumu risku.

### **Garantija neietver:**

- Defekti un bojājumi, kas nav radušies ražošanas vai materiāla problēmu dēļ
- Dabisks, saprātīgs nolietojums (piemēram, režģa/plākšņu krāsas maiņa karstuma iespaidā).
- Preces bojājumi, ko izraisījuši kaitēkļi.
- Ja tiek izmantotas neoriģinālas rezerves daļas.
- Ja lietotāja rokasgrāmatā sniegtie norādījumi nav ievēroti.
- Ja ierīce nav iestatīta/samontēta, kā norādīts instrukcijās
- Ja izstrādājumu uzstādījuši vai remontējuši neprofesionāļi.
- Rūsa un oksidācija.

### **Nepamatots serviss**

Ja produkts tiek nosūtīts uz servisu un tiek konstatēts, ka defektu varēja novērst, ievērojot šajā lietotāja rokasgrāmatā sniegtos norādījumus, apkopes izmaksas sedz klients.

### **Produkta drošība**

Ja uzskatāt, ka produkts rada drošības risku (piemēram, izdala dūmus vai deguma smaku, kļūst neparasti karsts vai iegādes brīdī ir bojāts kabelis vai detaļas), nekavējoties pārtrauciet produkta lietošanu. Drošības apsvērumu, negadījumu vai potenciālu apdraudējumu gadījumā, lūdzu, sazinieties ar:

Witt Denmark A/S, Gødstrup Søvej 9, 7400 Herning, Dānija –  
E-pasts: [safety@witt.dk](mailto:safety@witt.dk)

Ziņojot par drošības problēmu, lūdzu, norādiet:

- Produkta modelis
- Sērijas numurs
- Problēmas apraksts
- Fotografijas (ja iespējams)

Šī informācija ļauj jums novērtēt situāciju un veikt atbilstošas darbības.

### **Bojājumi transporta laikā:**

Ja prece ir bojāta transportēšanas gaitā un tas tiek atklāts tikai tad, kad mazumtirgotājs precī piegādā klientam, tas risināms tikai un vienīgi klienta un mazumtirgotāja starpā.

Gadījumos, kad klienti precī transportējuši paši, piegādātājs nav atbildīgs par iespējamajiem bojājumiem transportēšanas gaitā.

Par jebkādiem bojājumiem, kas radušies transportēšanas gaitā, ir jāziņo nekavējoties un ne vēlāk kā 24 stundu laikā pēc preces piegādes. Ja tas netiek darīts, klienta prasība tiks noraidīta.

### **Komerčiālie pirkumi:**

Komerčiālie pirkumi ir visi ierīču pirkumi, kas nav paredzēti lietošanai privātās māsaimniecībās, bet paredzēti komerciālai lietošanai (restorānos, kafejnīcās, ēdnīcās u.c.) vai iznomāšanai vai citādi secīgai lietošanai vairāku lietotāju starpā.

Komerčiālajiem pirkumiem garantija netiek piedāvāta, jo šī prece ir paredzēta tikai regulārai lietošanai māsaimniecībā.

### **Visi servisa pieprasījumi:**

Ja jums nepieciešams serviss vai atbalsts, lūdz, sazinieties ar mazumtirgotāju, no kura iegādājāties produktu.

### **Informācija par utilizāciju un vidi**



Pārsvītrotas atkritumu tvertnes uz riteņiem simbols norāda, ka šo produktu nedrīkst izmest kopā ar sadzīves atkritumiem. Pēc kalpošanas laika beigām produkts jānodod atbilstošā elektrisko un elektronisko iekārtu pārstrādes savākšanas punktā saskaņā ar piemērojamajiem vietējiem/valsts noteikumiem un Direktīvu 2012/19/ES (EEIA).

Pareiza atkritumu utilizācija palīdz novērst negatīvu ietekmi uz vidi un cilvēku veselību.

Ja izstrādājumā ir baterijas, tās ir jāizņem (ja iespējams) un jāizmet atsevišķi tam paredzētajās savākšanas vietās.

Iepakojuma materiāli ir pārstrādājami. Lūdzu, šķirojiet un utilizējiet visu iepakojumu saskaņā ar vietējām pārstrādes prasībām.

## **ES Atbilstības deklarācija:**

---

Ar šo Witt apliecina, ka šis produkts atbilst visām piemērojamo ES tiesību aktu attiecīgajām un būtiskajām prasībām:  
Direktīva 2014/30/ES – Elektromagnētiskās savietojamības (EMS) direktīva. Regula (EK) Nr. 1935/2004 – Par materiāliem un izstrādājumiem, kas paredzēti saskarei ar pārtikas produktiem.  
Šī deklarācija arī apstiprina, ka izstrādājums, kas satur keramiku, atbilst attiecīgajiem ES tiesību aktiem (īpaši Direktīvai (EEK) Nr. 84/500, kā arī LFGB §30–31).

Pilnu atbilstības deklarāciju var saņemt no ražotāja pēc pieprasījuma.

Witt Denmark A/S  
Gødstrup Søvej 9  
7400 Herning  
Dānija  
[www.witt.dk](http://www.witt.dk)

## CONGRATULAZIONI per l'acquisto del tuo nuovo prodotto Witt

Grazie per aver scelto un forno Witt Pizza. Prima di utilizzare il nuovo prodotto, leggere attentamente questo manuale per capire come utilizzarlo in sicurezza e sfruttarne appieno le funzionalità.

### SOMMARIO

ISTRUZIONI DI SICUREZZA .....	141
ASSEMBLAGGIO .....	146
ISTRUZIONI PER L'USO DELLO SCHERMO .....	147
ISTRUZIONI OPERATIVE DELLA MODALITÀ PREIMPOSTATA (UTILIZZANDO LA MODALITÀ PIZZA NAPOLETANA COME ESEMPIO) .....	148
ISTRUZIONI PER L'USO IN MODALITÀ MANUALE .....	149
CODICI DI ERRORE .....	149
PULIZIA E MANUTENZIONE .....	150
ALIMENTAZIONE .....	151
GARANZIA E ASSISTENZA.....	151
DICHIARAZIONE DI CONFORMITÀ UE: .....	1555

## ISTRUZIONI DI SICUREZZA

---

### INFORMAZIONI GENERALI

#### IMPORTANTE

Leggere attentamente queste istruzioni prima dell'uso. Acquisire familiarità con il forno per pizza prima di collegarlo alla presa di corrente. Conservare questo manuale per riferimenti futuri.

#### IMPORTANTE

Non utilizzare il forno per pizza a meno che tutte le parti non siano correttamente assemblate secondo le istruzioni di montaggio.

Non azionare il forno per pizza se l'apparecchio o il cavo di alimentazione sono danneggiati.

#### PER LA PROPRIA SICUREZZA

La mancata osservanza di queste istruzioni può provocare incendi, scosse elettriche, lesioni gravi o danni alla proprietà.

**ATTENZIONE:** Le parti accessibili diventano molto calde durante l'uso. Tenere lontani bambini e animali domestici.

Non modificare il forno per pizza. Le parti sigillate dal produttore non devono essere manomesse.

Per uso interno ed esterno solo in aree asciutte e ben ventilate.

#### Proteggere i bambini

- Le parti accessibili possono surriscaldarsi durante l'uso. Tenere i bambini lontani dal forno per pizza mentre è in funzione e mentre si sta raffreddando.
- L'apparecchio può essere utilizzato da bambini di età pari o superiore a 8 anni e da persone con capacità fisiche, sensoriali o mentali ridotte o prive di esperienza e conoscenza sotto supervisione, o se sono state istruite sull'uso sicuro dell'apparecchio e hanno compreso i rischi connessi.
- I bambini non devono giocare con il forno per pizza.

- La pulizia e la manutenzione da parte dell'utente non devono essere eseguite da bambini a meno che non abbiano almeno 8 anni e siano sorvegliati.
- Tenere il forno per pizza, l'alimentatore e il cavo di alimentazione fuori dalla portata dei bambini di età inferiore a 8 anni.

### Installazione e assemblaggio

- Seguire le istruzioni di montaggio riportate in questo manuale.
- Fare attenzione a evitare torsioni superflue del cavo di alimentazione.
- Mantenere asciutti i collegamenti elettrici.
- Assicurarsi che il cavo di alimentazione non sia aggrovigliato o danneggiato. Non utilizzare il forno per pizza se il cavo di alimentazione mostra segni di danneggiamento.
- Assicurarsi che il forno per pizza sia posizionato su una superficie stabile, piana e resistente al calore.
- Tenere il forno per pizza lontano da materiali infiammabili.
- Mantenere una distanza minima di 10 cm da tutti i lati del forno per pizza e di 10 cm sopra il forno per consentire una ventilazione sufficiente ed evitare il surriscaldamento.

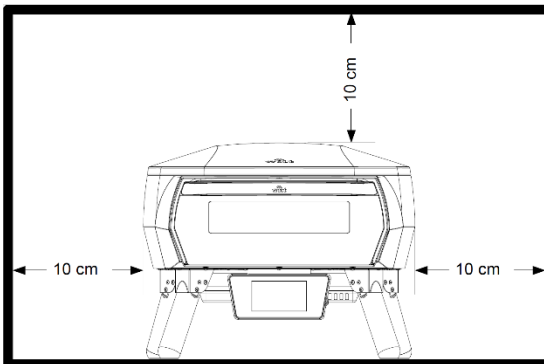

### Sicurezza elettrica:

- Il forno per pizza deve essere alimentato tramite un dispositivo a corrente residua (RCD) con una corrente operativa residua nominale non superiore a 30 mA. Si prega di notare che: La maggior parte delle case moderne lo ha come standard.

- Scollegare il forno per pizza dalla presa di corrente quando non è in uso e prima di pulirlo.
- Non immergere il forno, il cavo o la spina in acqua.

## **IMPORTANTE**

- Il forno per pizza deve essere collegato a una presa correttamente installata e messa a terra. Controllare la spina e il cavo prima di ogni utilizzo.
- Non toccare la spina principale con le mani bagnate!
- Scollegare sempre la spina tirando la spina stessa, non il cavo.
- Maneggiare il cavo di alimentazione con cura. Non piegare, schiacciare, tirare o passare con veicoli sopra il cavo di alimentazione, proteggere da spigoli vivi, olio e calore.
- Non sollevare il forno per pizza utilizzando il cavo né utilizzare il cavo per scopi diversi da quelli previsti. Se il cavo di alimentazione è danneggiato, spegnere immediatamente il forno per pizza e scollegare la spina. Non utilizzare mai il forno per pizza se il cavo di alimentazione è danneggiato.
- Se posizionato all'esterno, assicurarsi che il forno per pizza sia scollegato quando non viene utilizzato.
- Se il cavo di alimentazione è danneggiato, deve essere sostituito dal produttore, dall'agente di assistenza o da persone qualificate in modo simile per evitare rischi.

## **Cavi di estensione:**

- Utilizzare solo una prolunga con una spina con messa a terra adatta per l'uso esterno, ove applicabile.
- La potenza elettrica della prolunga deve essere uguale o superiore alla potenza nominale del forno per pizza.
- Si consiglia di utilizzare una prolunga con una dimensione minima del cavo di 1,5 mm<sup>2</sup> e una lunghezza massima di 4 m.
- Srotolare sempre completamente la prolunga prima dell'uso per evitare il surriscaldamento.
- Assicurarsi che la prolunga sia posizionata in una posizione sicura per evitare rischi di inciampo.
- Tenere tutti i collegamenti elettrici asciutti e lontani da terra.
- Evitare che la prolunga entri in contatto con superfici calde, spigoli vivi, olio o acqua.

- Non utilizzare una prolunga danneggiata. Ispezionare il cavo prima dell'uso.
- Quando il forno per pizza non è in uso, scollegare la prolunga dall'alimentazione.

## **IMPORTANTE**

Il Witt eGNITE Control 13" non deve essere spostato durante l'uso. Le parti accessibili possono essere molto calde. Tenere lontani i bambini e gli animali domestici.

Non toccare le superfici calde. Usare maniglie o controlli. Utilizzare sempre guanti resistenti al calore quando si maneggiano le parti calde.

## **USO PREVISTO:**

- Per uso domestico interno ed esterno.
- Il forno per pizza è destinato alla preparazione e alla cottura dei cibi.
- Il forno per pizza non è destinato all'uso commerciale.
- Non utilizzare all'aperto in caso di pioggia o umidità.
- Non utilizzare carbone, bricchette, carburante liquido, pietra lavica, carburante o altri tipi di combustibili nel forno per pizza.
- Usare il forno per pizza solo come previsto da questo manuale. L'uso improprio del forno per pizza può causare incendi, scosse elettriche o lesioni.
- Nel caso in cui i grassi prendano fuoco, chiudere la porta del forno per pizza, spegnere il pulsante di accensione, scollegare il forno dalla presa e lasciare la porta chiusa fino allo spegnimento del fuoco. Non utilizzare liquidi per spegnere le fiamme all'interno del forno.
- Questo forno per pizza è destinato esclusivamente all'uso indipendente.
- Il forno per pizza può essere utilizzato da persone con capacità fisiche, sensoriali o mentali ridotte o prive di esperienza e conoscenza se sono supervisionate o istruite sull'uso del forno per pizza in modo sicuro e comprendono i rischi connessi.

**Funzionamento:**

- Non utilizzare il forno per pizza in ambienti umidi o bagnati.
- Non utilizzare il forno per pizza vicino a una piscina o ad altre fonti di acqua aperta.
- Quando si utilizza il forno per pizza su superfici delicate, come tavoli o tovaglie in legno, si consiglia di utilizzare una tovaglietta o simili per proteggere il tavolo.

**IMPORTANTE**

Non lasciare il Witt eGNITE Control 13" incustodito durante l'uso.

**IMPORTANTE**

Se si verifica una fiamma, non usare acqua per spegnere il fuoco all'interno del forno per pizza. Spegnere il forno per pizza, scollegare il cavo di alimentazione e chiudere la porta del forno. Attendere che il forno si raffreddi completamente.

- Assicurarsi di riscaldare il prodotto alla temperatura massima per 30 minuti prima di utilizzarlo per la prima volta. Preriscaldare con la porta del forno per pizza chiusa.

**Dopo l'uso/Pulizia:**

- Assicurarsi di pulire il forno per pizza prima del primo utilizzo e assicurarsi che non rimanga materiale di imballaggio sul prodotto
- Spegnere il forno per pizza e lasciarlo raffreddare completamente prima di spostarlo o pulirlo.
- Scollegare dalla presa quando non è in uso e prima della pulizia.
- Pulire delicatamente la pietra per pizza con una spazzola dopo l'uso. Non usare spazzole metalliche.
- Lavare a mano solo con un panno umido, non mettere nessuno dei componenti del forno per pizza in lavastoviglie.
- Coprire il forno per pizza solo dopo che si è completamente raffreddato.

## ASSEMBLAGGIO:

---

1. Allungare i piedini e posizionarli su una superficie piana.

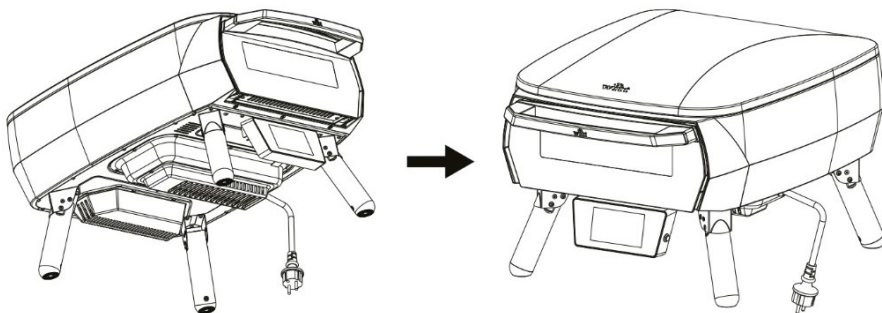

2. Posizionare la pietra per pizza in orizzontale.

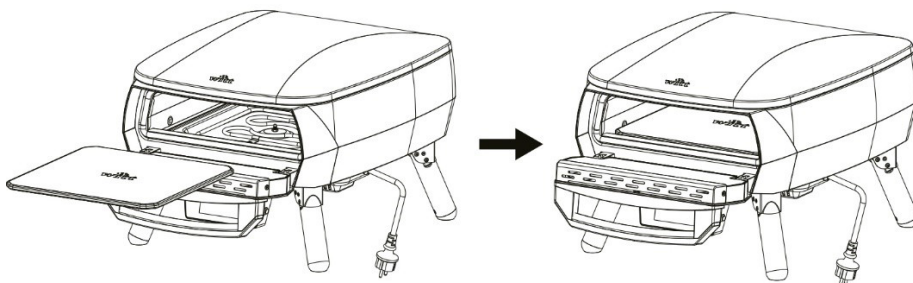

## ISTRUZIONI PER L'USO DELLO SCHERMO

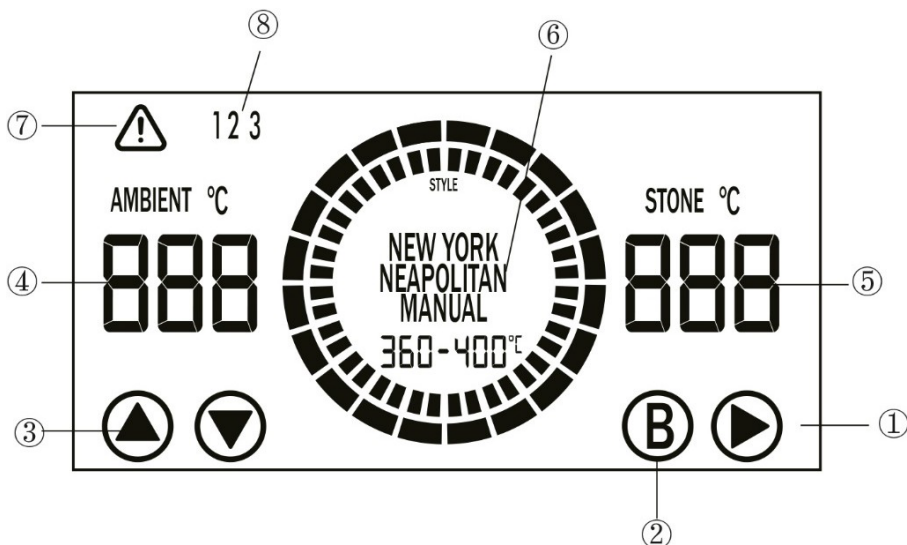

①: Tasto Start/Stop: avvia o arresta il riscaldamento.

②: Tasto **BOOST**: attiva la funzione di riscaldamento boost. Utilizzare questa funzione se la base della pizza non cuoce tanto velocemente quanto la parte superiore. BOOST aggiunge ulteriore calore alla pietra per pizza per garantire una cottura più uniforme.

③: Pulsante di selezione della **MODALITÀ** ④ — Utilizzato per selezionare la modalità pizza. Le modalità pizza includono Manuale → Napoletana → Romana → New York → Stile Detroit → Stile Greco → Stile Chicago → Manuale.

- Premere e tenere premuto il pulsante **SU** per 3 secondi per passare da °C a °F e viceversa.
- Tieni premuto il pulsante **GIÙ** per 3 secondi per spegnere lo schermo e tornare alla modalità standby (schermo completamente spento).
- Se l'unità non si riscalda e non viene eseguita alcuna operazione per 15 minuti, il display entrerà automaticamente in modalità standby.
- In modalità standby, toccare un punto qualsiasi del display per riattivarlo.

④: Icona della temperatura del forno per pizza: visualizza la temperatura ambiente attuale del forno per pizza o la temperatura impostata. La temperatura non può essere regolata scorrendo. All'avvio, l'icona mostra la temperatura attualmente rilevata.

⑤: Icona della temperatura della pietra per pizza: visualizza la temperatura attuale della pietra per pizza oppure, in modalità Manuale, scorrere verso l'alto o verso il basso per impostare la temperatura.

⑥: Icona modalità pizza: visualizza la modalità pizza attualmente selezionata. Le modalità possono essere selezionate scorrendo verso l'alto o verso il basso solo quando il riscaldamento è interrotto.

⑦: Icona dell'indicatore di guasto: si illumina in caso di guasto.

⑧: Icona del tipo di errore: l'icona del tipo di guasto corrispondente si illumina se viene rilevato il guasto associato (Tipo 1/2/3-).

## Istruzioni operative della modalità preimpostata (utilizzando la modalità pizza napoletana come esempio)

---

### Come procedere

- Utilizzare il pulsante di selezione della **MODALITÀ** ③ o scorrere sull'icona ⑥ per selezionare la modalità napoletana. Dopo 1 secondo la selezione verrà confermata automaticamente.
- Premere il pulsante **Start** ① per iniziare il riscaldamento.
- L'anello interno visualizza l'avanzamento del preriscaldamento.
- Quando la temperatura della pietra per pizza raggiunge i 420 °C, si accenderà un segmento verde e si sentirà un segnale acustico.

Modalità Pizza	Napoletana	Romana	New York	Stile Detroit	Stile greco	Stile Chicago
Intervallo di temperatura preimpostato/°C	420-460.	350-380.	280-310.	230-260.	290-320.	240-270.
Tempo di cottura	90-120 s	90-120 s	5 - 7 min	10 min	8 -12 min	25 min

## Istruzioni per l'uso in modalità manuale

- Utilizzare il pulsante di selezione della **MODALITÀ** ③ o scorrere sull'icona ⑥ per selezionare la modalità Manuale. Dopo 1 secondo la selezione verrà confermata automaticamente.
- Scorri l'icona ⑤ per impostare la temperatura della pietra per pizza. (Intervallo di temperatura impostabile: da 100 °C a 460 °C.)
- Quando la temperatura della pietra per pizza raggiunge la temperatura impostata, la temperatura attuale lampeggerà tre volte, accompagnata da un suono «beep».

## CODICI DI ERRORE

Errore Codice	Causa dell'errore	Soluzioni
1	Guasto alla termocoppia di tipo K (camera del forno per pizza)	Ispezione e riparazione professionali necessarie. Contattare il fornitore di assistenza.
2	Guasto alla termocoppia di tipo K (pietra per pizza)	Ispezione e riparazione professionali necessarie. Contattare il fornitore di assistenza.
3	Guasto NTC (scheda)	Ispezione e riparazione professionali necessarie. Contattare il fornitore di assistenza.
4	Allarme sovratemperatura se la temperatura della termocoppia di tipo K supera i 500°C	Ispezione e riparazione professionali necessarie. Contattare il fornitore di assistenza.
5	Errore di comunicazione (scheda driver dello schermo e scheda sensore)	Ispezione e riparazione professionali necessarie. Contattare il fornitore di assistenza.
6.	Guasto del rilevamento dello zero-cross (scheda di controllo principale)	Ispezione e riparazione professionali necessarie. Contattare il fornitore di assistenza.

## PULIZIA E MANUTENZIONE

---

### Conservazione

- È possibile utilizzare eGNITE 13" sia all'interno sia all'esterno. Conservare il forno per pizza al chiuso in condizioni asciutte quando non viene utilizzato.
- Conservare la pietra per pizza solo all'interno del forno. Non collocare alimenti o altri oggetti nella camera del forno. Quando non viene utilizzata, conservare la pietra per pizza in un luogo asciutto.
- Non appoggiare oggetti sulla parte superiore di eGNITE 13". Ciò potrebbe danneggiare il forno.

### Pietra per pizza

- NON utilizzare la pietra per pizza su una fiamma aperta.
- La pietra è fragile e può rompersi in caso di urto o caduta.
- La pietra è estremamente calda durante l'uso e rimane calda a lungo dopo l'uso.
- NON raffreddare la pietra per pizza con acqua
- Non utilizzare acqua per pulire la pietra per pizza.
- Per rimuovere le tracce di cibo bruciato, attendere che la pietra si sia raffreddata, usare entrambe le mani per estrarla con cura dal forno per pizza. Spazzolare via delicatamente i residui/il grasso, capovolgerla e rimetterla delicatamente dentro. I detriti sul lato inferiore della pietra bruceranno al prossimo utilizzo di eGNITE 13".
- Se la pietra si rompe: Spegnerne il forno per pizza, lasciarlo raffreddare completamente e scollegarlo prima di rimuovere la pietra per pizza rotta. Se il proprio eGNITE 13" è in garanzia, contattare il nostro team di supporto per ordinare una sostituzione.

### Porta in vetro per forno per pizza

- Attendere che eGNITE 13" sia completamente freddo prima di pulire la porta in vetro del forno per pizza.
- È possibile rimuovere il grasso con salviette di carta asciutte o un panno asciutto. Per una pulizia più accurata, spegnere e raffreddare il forno. Usare acqua calda e sapone, ma assicurarsi che eGNITE 13" sia completamente asciutto prima di riaccenderlo.

## Forno per pizza, Interno ed esterno

- L'interno di eGNITE 13" normalmente non richiede pulizia. I residui di cibo si bruceranno durante il funzionamento.
- È possibile usare una spazzola non metallica per spazzare via delicatamente i detriti in eccesso dalla pietra della pizza.
- Nel tempo, l'interno di eGNITE 13" potrebbe scolorirsi leggermente. Questo è normale e non influisce sulle prestazioni.
- Non utilizzare detergenti per forni per pizza o pagliette metalliche, poiché potrebbero danneggiare eGNITE 13".
- Per pulire l'esterno del forno per pizza: Lasciare raffreddare completamente, scollegare il forno, pulire l'esterno con un panno leggermente umido e asciugare immediatamente con un panno pulito.

## ALIMENTAZIONE

---

EUR/UK	Ingresso: AC 220-240 V, 50-60 Hz, 2000-2400 W
--------	---

## GARANZIA E ASSISTENZA

---

Viene fornita una garanzia di 2 anni per i difetti di fabbricazione e dei materiali del nuovo prodotto, valida dalla data documentata di acquisto. La garanzia copre i difetti di fabbricazione nei materiali e nella manodopera.

Per assistenza o supporto, contattare il rivenditore presso il quale è stato acquistato il prodotto. Quando si contatta l'assistenza, tenere a portata di mano il nome del prodotto e il numero di serie. Questa informazione si può leggere sull'etichetta del tipo di forno. È possibile scrivere i dettagli in questo manuale per riferimento futuro. Questo aiuta il tecnico dell'assistenza a identificare più rapidamente i pezzi di ricambio corretti.

Aggiungere il numero di serie qui: \_\_\_\_\_

Il produttore e/o il distributore non possono essere ritenuti responsabili per danni al prodotto o lesioni personali derivanti dal mancato rispetto

delle istruzioni di sicurezza.

La mancata osservanza delle istruzioni può invalidare la garanzia.

Se il prodotto viene utilizzato in ambienti salmastri (ad esempio vicino al mare) o in aree con fumi corrosivi o sostanze chimiche (provenienti ad esempio da una piscina), il rivestimento superficiale potrebbe danneggiarsi e le parti metalliche potrebbero arrugginirsi. Questo tipo di danno non è coperto dalla garanzia.

Una pulizia regolare e l'uso di una copertura protettiva possono aiutare a ridurre il rischio di danni.

### **La garanzia non copre:**

- Difetti e danni non dovuti a problemi di produzione o materiali
- Usura normale e ragionevole (ad esempio, scolorimento a caldo di griglia/piastre).
- Danni al prodotto causati da parassiti.
- Se si utilizzano pezzi di ricambio non originali.
- Se le istruzioni nel manuale dell'utente non sono state seguite.
- Se il dispositivo non è stato configurato/assemblato come specificato nelle istruzioni
- Se il prodotto è stato installato o riparato da persone non specializzate.
- Arrugginimento e ossidazione.

### **Assistenza ingiustificata**

Se il prodotto viene inviato per l'assistenza e si scopre che il guasto avrebbe potuto essere risolto seguendo le istruzioni contenute in questo manuale d'uso, il cliente dovrà sostenere il costo del servizio.

### **Sicurezza del prodotto**

Se si ritiene che il prodotto rappresenti un rischio per la sicurezza (ad esempio emette fumo o odore di bruciato, si surriscalda in modo anomalo o presenta danni al cavo o alle parti al momento dell'acquisto), interrompere immediatamente l'uso del prodotto. In caso di problemi di sicurezza, incidenti o potenziali pericoli, si prega di contattare:

Witt Denmark A/S, Gødstrup Søvej 9, 7400 Herning, Danimarca -  
Posta elettronica: [safety@witt.dk](mailto:safety@witt.dk)

Quando si segnala un problema di sicurezza, si prega di fornire:

- Modello del prodotto
- Numero di serie
- Descrizione del problema
- Foto (se possibile)

Queste informazioni ci consentono di valutare la situazione e intraprendere le azioni appropriate.

### **Danni da trasporto:**

Se il prodotto viene danneggiato durante il trasporto e ciò viene scoperto solo quando il rivenditore lo consegna al cliente, la questione è esclusivamente tra il cliente e il rivenditore.

Nel caso in cui i clienti abbiano trasportato il prodotto da soli, il fornitore non è responsabile di eventuali danni durante il trasporto.

Eventuali danni causati durante il trasporto devono essere segnalati immediatamente e non oltre 24 ore dopo la consegna del prodotto. In caso contrario, la richiesta del cliente verrà respinta.

### **Acquisti per uso commerciale:**

Gli acquisti commerciali sono tutti gli acquisti di dispositivi che non sono destinati all'uso domestico privato, ma piuttosto a fini commerciali (in ristoranti, bar, mense, ecc.) o destinati ad essere noleggiati o utilizzati in altro modo da più utenti a turno.

Non è prevista alcuna garanzia per gli acquisti per uso commerciale, poiché questo prodotto è destinato esclusivamente al normale uso domestico.

### **Tutte le richieste di assistenza:**

Per assistenza o supporto, contattare il rivenditore presso il quale è stato acquistato il prodotto.

## Informazioni sullo smaltimento e sull'ambiente



Il simbolo del cestino con ruote barrato indica che questo prodotto non deve essere smaltito con i rifiuti domestici. Alla fine del ciclo di vita, deve essere consegnato a un punto di raccolta appropriato per il riciclaggio delle apparecchiature elettriche ed elettroniche, in conformità alle normative locali/nazionali applicabili e alla Direttiva 2012/19/UE (WEEE).

Un corretto smaltimento aiuta a prevenire conseguenze negative per l'ambiente e la salute umana.

Se il prodotto contiene batterie, queste devono essere rimosse (ove possibile) e smaltite separatamente nei punti di raccolta designati.

I materiali di imballaggio sono riciclabili. Si prega di ordinare e smaltire tutti gli imballaggi in base ai requisiti di riciclaggio locali.

## Dichiarazione di conformità UE:

---

Con la presente Witt dichiara che questo prodotto è conforme a tutti i requisiti pertinenti ed essenziali della legislazione UE applicabile: Direttiva 2014/30/UE — Direttiva sulla compatibilità elettromagnetica (EMC). Regolamento (CE) n. 1935/2004 — Materiali a contatto con gli alimenti.

Questa dichiarazione conferma anche che il prodotto che contiene ceramica è conforme alla legislazione UE pertinente (in particolare il regolamento (CE) n. 84/500 e LFGB artt. 30-31).

La Dichiarazione di conformità completa è disponibile presso il produttore su richiesta.

Witt Denmark A/S  
Gødstrup Søvej 9  
DK-7400 Herning  
Danimarca  
[www.witt.dk](http://www.witt.dk)

## TIL HAMINGJU með kaupin á nýju Witt vörunni þinni

Þakka þér fyrir að velja Witt pizzaofn. Áður en þú notar nýju vöruna þína skaltu lesa þessa handbók vandlega til að skilja hvernig á að nota hana á öruggan hátt og nýta eiginleika hennar til fulls.

### EFNISYFIRLIT

ÖRYGGISLEIÐBEININGAR .....	157
SAMSETNING .....	162
LEIÐBEININGAR UM NOTKUN SKJÁSINS .....	163
NOTKUNARLEIÐBEININGAR FYRIR FORSTILLTA STILLINGU (NAPÓLÍSK PÍTSUSTILLING NOTUÐ SEM DÆMI) .....	164
NOTKUNARLEIÐBEININGAR FYRIR HANDVIRKA STILLINGU .....	165
VILLUKÓÐAR .....	165
ÞRIF OG VIÐHALD .....	166
AFLGJAFI .....	167
ÁBYRGÐ OG ÞJÓNUSTA .....	167
ESB-SAMRÆMISYFIRLÝSING: .....	1711

# ÖRYGGISLEIÐBEININGAR

---

## ALMENNAR UPPLÝSINGAR

### MIKILVÆGT

Lesið þessar leiðbeiningar vandlega fyrir notkun. Lesið upplýsingar pítsaofnsins áður en þú tengir hann við rafmagn. Geymið þessa handbók til síðari viðmiðunar.

### MIKILVÆGT

Ekki nota pítsaofninn nema allir hlutar séu rétt samsettir samkvæmt samsetningarleiðbeiningunum.

Ekki nota pítsaofninn ef heimilistækið eða rafmagnssnúran eru skemmd.

## ÞÍN VEGNA

Ef þessum leiðbeiningum er ekki fylgt getur það valdið eldi, raflosti, alvarlegum meiðslum eða eignatjóni.

**VARÚÐ:** Aðgengilegir hlutar verða mjög heitir við notkun. Haldið börnum og gæludýrum fjarri.

Ekki breyta pítsaofninum. Ekki má eiga við hluta sem eru innsiglaðir af framleiðanda.

Aðeins til notkunar innandyra og utandyra á þurrum, vel loftræstum svæðum.

## Verndið börn

- Aðgengilegir hlutar geta orðið mjög heitir við notkun. Haldið börnum fjarri pítsaofninum á meðan hann er í notkun og á meðan hann kólnar.
- Börn 8 ára og eldri og einstaklingar með skerta líkamlega, skynræna eða andlega getu eða skort á reynslu og þekkingu mega nota heimilistækið undir eftirliti, eða ef þeir hafa fengið leiðbeiningar um notkun heimilistækisins á öruggan hátt og skilja hættuna sem fylgir.
- Börn mega ekki leika sér með pítsaofninn.

- Börn mega ekki sjá um þrif og viðhald nema þau séu 8 ára eða eldri og undir eftirliti.
- Geymið pítsaofninn, aflgjafann og rafmagnssnúruna þar sem börn yngri en 8 ára ná ekki til.

### Uppsetning og samsetning

- Fylgið samsetningarleiðbeiningunum eins og fram kemur í þessari handbók.
- Gætið þess að forðast óþarfa snúning á rafmagnssnúrunni.
- Haldið rafmagnstengingum þurrum.
- Gangið úr skugga um að rafmagnssnúran sé ekki flækt eða skemmd. Ekki nota pítsaofninn ef rafmagnssnúran sýnir merki um skemmdir.
- Gangið úr skugga um að pítsaofninn sé staðsettur á stöðugu, sléttu og hitapolnu yfirborði.
- Haldið pítsaofninum fjarri eldfimum efnum.
- Haldið að lágmarki 10 cm fjarlægð frá öllum hliðum pítsaofnsins og 10 cm fyrir ofan ofninn til að tryggja nægilega loftræstingu og koma í veg fyrir ofhitnun.

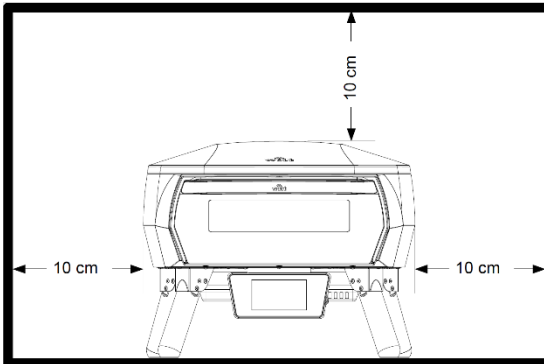

### Rafmagnsöryggi:

- Pítsaofninn verður að vera tengdur við bilunarstraumsrofa (RCD) með málbilunarstraum sem er ekki hærrí en 30 mA. Vinsamlegast athugið: Flest nútímaheimili eru með þetta sem staðalbúnað.
- Takið pítsaofninn úr sambandi við rafmagnsinnstungu þegar hann er ekki í notkun og fyrir þrif.
- Ekki dýfa ofninum, snúrunni eða klónni í vatn.

## MIKILVÆGT

- Þítsaofninn verður að vera tengdur við rétt uppsetta og jarðtengda innstungu. Skoðið klóna og snúruna fyrir hverja notkun.
- Ekki snerta klóna með blautum höndum!
- Takið alltaf úr sambandi með því að toga í klóna – ekki snúruna.
- Farið varlega með rafmagnssnúruna. Ekki beygja, kremja, toga eða keyra yfir rafmagnssnúruna, verjið hana fyrir beittum brúnum, olíu og hita.
- Ekki lyfta þítsaofninum með snúrunni eða nota snúruna í öðrum tilgangi en til er ætlast. Ef rafmagnssnúran er skemmd, slökkvið strax á þítsaofninum og takið klóna úr sambandi. Notið aldrei þítsaofninn ef rafmagnssnúran er skemmd.
- Þegar hann er staðsettur utandyra skal ganga úr skugga um að þítsaofninn sé tekinn úr sambandi þegar hann er ekki í notkun.
- Ef rafmagnssnúran er skemmd verður framleiðandi, þjónustuaðili eða álíka hæfir aðilar að skipta um hana til að forðast hættu.

### Framlengingarsnúrur:

- Notið aðeins framlengingarsnúru með jarðtengdri kló sem hentar til notkunar utandyra þar sem við á.
- Rafmagnsgildi framlengingarsnúrunnar verður að vera jafnt eða hærra en viðmið þítsaofnsins.
- Við mælum með að nota framlengingarsnúru með lágmarkspvermáli 1,5 mm<sup>2</sup> og hámarkslengd 4 m.
- Rektu framlengingarsnúruna alltaf alveg niður af fyrir notkun til að koma í veg fyrir ofhitnun.
- Gangið úr skugga um að framlengingarsnúran sé staðsett á öruggum stað til að forðast hættu á að hrasa.
- Haldið öllum rafmagnstengingum þurrum og frá jörðu.
- Ekki láta framlengingarsnúruna komast í snertingu við heita fleti, beittar brúnir, olíu eða vatn.
- Ekki nota skemmda framlengingarsnúru. Skoðið snúruna fyrir notkun.
- Þegar þítsaofninn er ekki í notkun skal aftengja framlengingarsnúruna frá aflgjafanum.

## MIKILVÆGT

Ekki má hreyfa Witt eGNITE Control 13" á meðan hann er í notkun. Aðgengilegir hlutar geta verið mjög heitir. Haldið ungum börnum og gæludýrum fjarri.

Ekki snerta heita fleti. Notið handföng eða stjórnþæki. Notið alltaf hitapolna hanska þegar heitir hlutar eru handleiknir.

## ÆTLUÐ NOTKUN:

- Til heimilisnota innandyra og utandyra.
- Pítsaofninn er ætlaður til að undirbúa og baka mat.
- Pítsaofninn er ekki ætlaður til notkunar í atvinnuskyni.
- Ekki nota utandyra í rigningu eða bleytu.
- Ekki nota kol, grillkol, fljótandi eldsneyti, hraunsteina, eldsneyti eða annars konar eldfim efni í pítsaofninum.
- Notið pítsaofninn aðeins eins og til er ætlast í þessari handbók. Röng notkun pítsaofnsins getur valdið eldi, raflosti eða meiðslum.
- Ef það kviknar í fitu skal loka hurð pítsaofnsins, slökkva á aflrofanum, taka pítsaofninn úr sambandi og láta hurðina vera lokaða þar til eldurinn er slokknaður. Ekki nota vökva til að slökkva elda inni í ofninum.
- Þessi pítsaofn er aðeins ætlaður til frístandandi notkunar.
- Pítsaofninn má vera notaður af einstaklingum með skerta líkamlega, skynjunarlega eða andlega getu eða skort á reynslu og þekkingu ef þeir eru undir eftirliti eða hafa fengið leiðbeiningar um notkun pítsaofnsins á öruggan hátt og skilja hættuna sem fylgir.

## Notkun:

- Ekki nota pítsaofninn í blautu eða röku umhverfi.
- Ekki nota pítsaofninn nálægt sundlaug eða öðrum opnum vatnsuppsprettum.
- Þegar pítsaofninn er notaður á viðkvæmum flötum, svo sem viðarborðum eða borðdúkum, mælum við með því að nota diskamottu eða álíka til að vernda borðið.

## MIKILVÆGT

Ekki skilja Witt eGNITE Control 13" eftir án eftirlits þegar hann er í notkun.

## MIKILVÆGT

Ef það blossar upp eldur, ekki nota vatn til að slökkva eld inni í pítsaofninum. Slökkvið á pítsaofninum, takið rafmagnssnúruna úr sambandi og lokið hurð pítsaofnsins. Bíðið eftir að pítsaofninn kólni alveg.

- Gætið þess að hita vöruna við hámarkshita í 30 mínútur áður en varan er notuð í fyrsta skipti. Forhitið með hurð pítsaofnsins lokaða.

### Eftir notkun/þrif:

- Gætið þess að þrífa pítsaofninn fyrir fyrstu notkun og gætið þess að ekkert umbúðaefni sé eftir á vörunni
- Slökkvið á pítsaofninum og leyfið pítsaofninum að kólna alveg áður en pítsaofninn er færður til eða þrifinn.
- Takið úr sambandi við innstungu þegar hann er ekki í notkun og fyrir þrif.
- Þrífið pítsasteinininn varlega með bursta eftir notkun. Ekki nota vírbursta.
- Handþvoið aðeins með rökum klút, ekki setja neina hluta pítsaofnsins í uppvottavélina.
- Hyljið pítsaofninn aðeins eftir að hann hefur kólnað alveg.

## SAMSETNING:

---

1. Lengið fæturla og setjið á sléttan flöt.

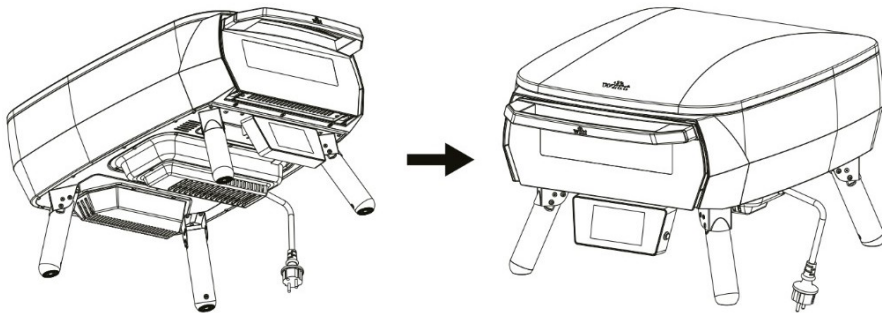

2. Setjið pítsasteininn lárétt í.

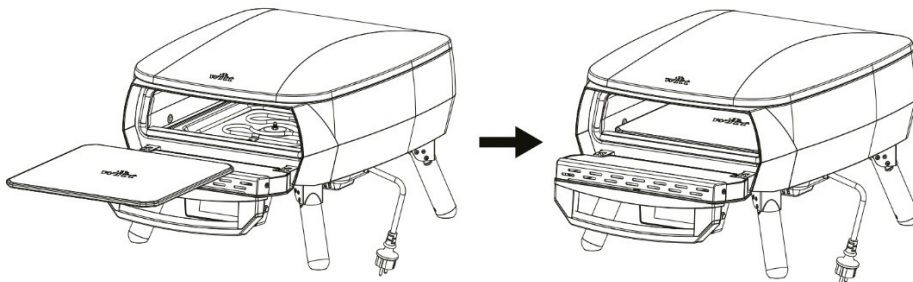

## LEIÐBEININGAR UM NOTKUN SKJÁSINS

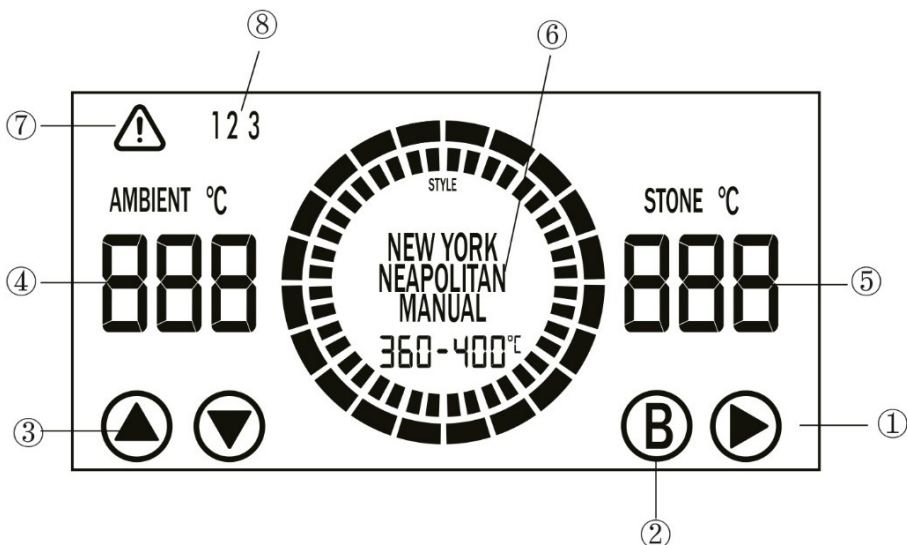

①: Start/Stop hnappur — Kveikir eða slekkur á hitun.

②: **BOOST** hnappur — Virkjar aukahitunaraðgerðina.

Notið þessa aðgerð ef pítsubotninn bakast ekki jafn hratt og toppurinn. BOOST setur aukahita á pítsasteininn til að tryggja jafnari bakstur.

③: **MODE** valhnappur — Er notaður til að velja pítsustillingu.

Pítsustillingarnar eru Handvirkt → Napólísk → Rómversk → New York → Detroit-stíll → Grískur stíll → Chicago-stíll → Handvirkt.

- Haldið **UPP**-hnappinum inni í 3 sekúndur til að skipta á milli °C og °F.
- Haldið **NIDUR**-hnappinum inni í 3 sekúndur til að slökkva á skjánum og fara aftur í biðham (slökkt er alveg á skjánum).
- Ef tækið er ekki að hitna og engin aðgerð er framkvæmd í 15 mínútur fer skjárinn sjálfkrafa í biðham.
- Í biðham ættir þú að ýta einhvers staðar á skjáinn til að vekja hann aftur.

④: Táknið fyrir hitastig pítsaofns — Sýnir núverandi umhverfishita pítsaofnsins eða stillt hitastig. Ekki er hægt að stilla hitastigið með því að strjúka. Við ræsingu sýnir táknið greint hitastig.

⑤: Táknið fyrir hitastig pítsasteins — Sýnir núverandi hitastig pítsasteinsins, eða í handvirkri stillingu ætti að strjúka upp eða niður til að stilla hitastigið.

⑥: Táknið fyrir pítsustillingu — Sýnir pítsustillinguna sem er valin. Aðeins er hægt að velja stillingar með því að strjúka upp eða niður þegar hitun er stöðvuð.

⑦: Bilunargaumljós — Lýsist upp ef bilun kemur upp.

⑧: Táknið fyrir gerð bilunar — Samsvarandi tákni fyrir gerð bilunar lýsist upp ef tengd bilun (gerð 1/2/3-) greinist.

## Notkunarleiðbeiningar fyrir forstillta stillingu (napólísk pítsustilling notuð sem dæmi)

### Svona skal bera sig að

- Notið **MODE**-valhnappinn ③ eða strjúkið yfir á táknið ⑥ til að velja napólíska stillingu. Eftir 1 sekúndu verður valið sjálfkrafa staðfest.
- Ýtið á Start-hnappinn ① til að hefja hitun.
- Innri hringurinn sýnir framvindu forhitunar.
- Þegar hitastig pítsasteinsins nær 420 °C kviknar á grænum hluta og „píp“ heyrir.

Pítsustilling	Napólísk	Rómversk	New York	Detroit-stíll	Grískur stíll	Chicago-stíll
Forstillt hitastig/°C	420-460	350-380	280-310	230-260	290-320	240-270
Eldunartími	90–120 sek.	90-120 sek.	5–7 mín.	10 mín.	8–12 mín.	25 mín.

## Notkunarleiðbeiningar fyrir handvirka stillingu

- Notið **MODE**-valhnappinn ③ eða strjúkið yfir táknið ⑥ til að velja handvirka stillingu. Eftir 1 sekúndu verður valið sjálfkrafa staðfest.
- Strjúktu yfir táknið ⑤ til að stilla hitastig pizzusteins. (Stillanlegt hitastigsbil: 100 °C til 460 °C.)
- Þegar hitastig pítsasteinsins nær stilltu hitastigi blikkar núverandi hitastig þrisvar sinnum og „píp“ heyrst“} .

## VILLUKÓÐAR

Villu-kóði	Orsök villu	Lausnir
1	Villa í K-gerð hitanema (hólf pítsaofns)	Krefst skoðunar og viðgerðar af fagfólki. Hafið samband við þjónustuaðila.
2	Villa í K-gerð hitanema (pítsasteinn)	Krefst skoðunar og viðgerðar af fagfólki. Hafið samband við þjónustuaðila.
3	NTC-villa (borð)	Krefst skoðunar og viðgerðar af fagfólki. Hafið samband við þjónustuaðila.
4	Viðvörðun um of háan hita ef hitastig K-gerðar hitanema fer yfir 500 °C	Krefst skoðunar og viðgerðar af fagfólki. Hafið samband við þjónustuaðila.
5	Samskiptavilla (skjástýriborð og nemaborð)	Krefst skoðunar og viðgerðar af fagfólki. Hafið samband við þjónustuaðila.
6	Villa við núllskynjun (aðalstjórnborð)	Krefst skoðunar og viðgerðar af fagfólki. Hafið samband við þjónustuaðila.

## ÞRIF OG VIÐHALD

---

### Geymsla

- Þú getur notað eGNITE 13" bæði inni og úti. Geymið pítsaofninn innandyra á þurrum stað þegar hann er ekki í notkun.
- Geymið pítsasteininn aðeins inni í pítsaofninum. Ekki setja mat eða aðra hluti í ofnhólfið. Þegar pítsasteinninn er ekki í notkun skal geyma hann á þurrum stað.
- Ekki halla neinu upp að eða setja neina hluti ofan á eGNITE 13". Það getur skemmt pítsaofninn.

### Pítsasteinn

- EKKI nota pítsasteininn yfir opnum eldi.
- Steinninn er viðkvæmur og getur brotnað ef hann verður fyrir höggi eða þú missir hann.
- Steinninn er afar heitur í notkun og helst heitur í langan tíma eftir notkun.
- EKKI kæla pítsasteininn með vatni
- Ekki nota vatn til að þrifa pítsasteininn.
- Til að hreinsa af brunnar matarleifar skal bíða þar til steinninn hefur kólnað og nota báðar hendur til að taka hann varlega úr pítsaofninum. Burstið leifar/fitu varlega af, snúið honum við og rennið honum varlega aftur inn. Leifarnar á neðri hlið steinsins brenna í burtu næst þegar þú notar eGNITE 13".
- Ef steinninn þinn brotnar: Slökkvið á pítsaofninum, látið hann kólna alveg og takið hann úr sambandi áður en þú fjarlægir brotna pítsasteininn. Ef eGNITE 13" er í ábyrgð skaltu hafa samband við þjónustuteymi okkar til að panta varahlut.

### Glerhurð pítsaofns

- Bíðið þar til eGNITE 13" er alveg kólnaður áður en þú þrífur glerhurð pítsaofnsins.
- Þú getur þurrkað fitu af með þurri pappírspurrku eða þurrum klút. Til að þrifa betur skal slökkva á ofninum og láta hann kólna. Notið heitt sápuvatn en gangið úr skugga um að eGNITE 13" sé alveg þurr áður en kveikt er á honum aftur.

## Innra og ytra byrði pizzaofnsins

- Að jafnaði þarf ekki að þrifa eGNITE 13" að innan. Matarleifar brenna af meðan á notkun stendur.
- Þú getur notað bursta sem ekki er úr málmi til að sópa varlega burt umframleifum af pizzasteininum.
- Með tímanum getur liturinn á eGNITE 13" breyst lítillega að innan. Þetta er eðlilegt og hefur ekki áhrif á afköst.
- Ekki nota pizzaofnshreinsi eða málmsvampa þar sem þeir geta skemmt eGNITE 13".
- Til að þrifa pizzaofninn að utan: Látið pizzaofninn kólna alveg, takið hann úr sambandi, þurrkið af honum að utan með lítillega rökum klút og þerrið strax með hreinu handklæði.

## AFLGJAFI

---

EUR/UK	Inntak: AC 220-240 V, 50-60 Hz, 2000-2400 W
--------	---

## ÁBYRGÐ OG ÞJÓNUSTA

---

Tveggja ára ábyrgð er veitt vegna framleiðslu- og efnisgalla á nýju vörunni þinni, sem gildir frá skjalfestum kaupdegi. Ábyrgðin nær yfir framleiðslugalla í efni og vinnu.

Ef þú þarft á þjónustu eða stuðningi að halda, vinsamlegast hafið samband við söluaðilann þar sem þú keyptir vöruna. Þegar þú hefur samband við þjónustuaðila skal hafa vöruheiti og raðnúmer tilbúið. Þessar upplýsingar má finna á merkiplötunni. Þú getur skrifað upplýsingarnar í þessa handbók til síðari nota. Þetta hjálpar þjónustutæknum að finna réttu varahlutina hraðar.

Bætið við raðnúmeri hér: \_\_\_\_\_

Framleiðandi og/eða dreifingaraðili getur ekki borið ábyrgð á skemmdum á vörunni eða líkamstjóni sem hlýst af því að öryggisleiðbeiningum er ekki fylgt. Ef leiðbeiningunum er ekki fylgt getur það ógilt ábyrgðina.

Ef varan er notuð í söltu umhverfi (til dæmis nálægt sjó) eða á svæðum með ætandi gufum eða efnum (til dæmis frá sundlaug), getur yfirborðshúðin skemmt og málmhlutar ryðgað. Þessi tegund skemmda fellur ekki undir ábyrgðina.

Regluleg þrif og notkun yfirbreiðslu getur hjálpað til við að draga úr hættu á skemmdum.

### **Ábyrgðin nær ekki yfir:**

- Bilanir og skemmdir sem ekki eru vegna framleiðslu- eða efnisgalla
- Venjulegt, eðlilegt slit (t.d. litabreytingar á grind/plötum vegna hita).
- Skemmdir á vörunni af völdum meindýra.
- Ef notaðir eru óupprunalegir varahlutir.
- Ef leiðbeiningunum í notendahandbókinni hefur ekki verið fylgt.
- Ef tækið hefur ekki verið sett upp/sett saman eins og tilgreint er í leiðbeiningunum
- Ef aðrir en fagmenn hafa sett upp eða gert við vöruna.
- Ryð og blettir.

### **Óréttmæt þjónusta**

Ef varan er send í þjónustu og í ljós kemur að hægt hefði verið að laga bilunina með því að fylgja leiðbeiningunum í þessari notendahandbók, skal viðskiptavinurinn bera kostnaðinn af þjónustunni.

### **Vöruöryggi**

Ef þú telur að varan skapi öryggisáhættu (t.d. gefur frá sér reyk eða brunalykt, verður óeðlilega heit eða er með skemmda snúru eða hluta við kaup), skal hætta notkun vörunnar tafarlaust.

Ef um öryggisáhyggjur, atvik eða hugsanlegar hættur er að ræða ætti að hafa samband við:

Witt Denmark A/S, Gødstrup Søvej 9, 7400 Herning, Danmörku -  
Tölvupóstur: [safety@witt.dk](mailto:safety@witt.dk)

Þegar tilkynnt er um öryggisvandamál, ætti að gefa upp:

- Vörutegund
- Raðnúmer
- Lýsingu á vandamálinu
- Myndir (ef mögulegt er)

Þessar upplýsingar gera okkur kleift að meta aðstæður og grípa til viðeigandi aðgerða.

### **Flutningsskemmdir:**

Ef varan skemmist við flutning og það kemur fyrst í ljós þegar söluaðili afhendir vöruna til viðskiptavinar er það eingöngu mál á milli viðskiptavinar og söluaðila.

Í þeim tilvikum, sem viðskiptavinir hafa flutt vöruna sjálfir, ber birgir ekki ábyrgð á hugsanlegu tjóni við flutning.

Tjón af völdum flutnings skal tilkynna tafarlaust og eigi síðar en 24 klukkustundum eftir að varan hefur verið afhent. Ef ekki, verður kröfu viðskiptavinar hafnað.

### **Kaup í atvinnuskyni:**

Kaup í atvinnuskyni eru öll kaup á tækjum sem ekki eru ætluð til notkunar á einkaheimilum heldur til notkunar í atvinnuskyni (á veitingahúsum, kaffihúsum, mötuneytum o.s.frv.) eða ætluð til útleigu eða á annan hátt notað af mörgum notendum til skiptis.

Engin ábyrgð er tekin á kaupum í atvinnuskyni, þar sem þessi vara er eingöngu ætluð til venjulegrar heimilisnotkunar.

### **Allar beiðnir um þjónustu:**

Ef þú þarft á þjónustu eða stuðningi að halda ættir þú að hafa samband við söluaðilann þar sem þú keyptir vöruna þína.

## Förgun og umhverfisupplýsingar



Táknið með yfirstrikaðri ruslatunnu á hjólum gefur til kynna að þessari vöru megi ekki farga með heimilissorpi. Við lok líftíma verður að skila henni á viðeigandi söfnunarstað fyrir endurvinnslu raf- og rafeindabúnaðar, í samræmi við gildandi staðbundnar/landsbundnar reglugerðir og tilskipun 2012/19/ESB (WEEE).

Rétt förgun hjálpar til við að koma í veg fyrir neikvæðar afleiðingar fyrir umhverfið og heilsu manna.

Ef varan inniheldur rafhlöður verður að fjarlægja þær (þar sem það er mögulegt) og farga þeim sérstaklega á þar til gerðum söfnunarstöðum.

Umbúðaefni eru endurvinnanleg. Flokkið og fargið öllum umbúðum í samræmi við staðbundnar kröfur um endurvinnslu.

## ESB-samræmisyfirlýsing:

---

Witt lýsir því hér með yfir að þessi vara uppfyllir allar viðeigandi og grundvallarkröfur gildandi löggjafar ESB:

Tilskipun 2014/30/ESB – Tilskipun um rafsegulsamhæfi (EMC).

Reglugerð (EB) nr. 1935/2004 – Efni sem komast í snertingu við matvæli.

Þessi yfirlýsing staðfestir einnig að varan, sem inniheldur keramik, er í samræmi við viðeigandi löggjöf ESB (sérstaklega reglugerð (EB) nr. 84/500 sem og LFGB §30-31).

Samræmisyfirlýsinguna í heild sinni er hægt að fá frá framleiðanda gegn beiðni.

Witt Denmark A/S

Gødstrup Søvej 9

DK-7400 Herning

Danmörku

[www.witt.dk](http://www.witt.dk)

  
**witt**