

Käyttö- ja asennusohjeet



[home.liebherr.com/
fridge-manuals](http://home.liebherr.com/fridge-manuals)

LIEBHERR

FI

ALKUPERÄISKÄYTTÖOHJE

LIEBHERR

Sisällys

| | | |
|---|---|-----------|
| 1 | Turvallisuustiedot ja varoitukset..... | 3 |
| 1.1 | Määräystenmukainen käyttö..... | 3 |
| 1.2 | Ilmastoluokat..... | 3 |
| 1.3 | Käyttäjärühmä..... | 3 |
| 1.4 | Asennus ja käyttöönotto..... | 4 |
| 1.5 | Laitteen turvallinen käsittely..... | 4 |
| 1.6 | Puhdistus..... | 4 |
| 1.7 | Häiriöt, vauriot ja korjaukset..... | 4 |
| 1.8 | Hävittäminen..... | 4 |
| 1.9 | Vaatimustenmukaisuus..... | 4 |
| 1.10 | SVHC-aineet REACH-asetuksen mukaan..... | 4 |
| 1.11 | EPREL-tietokanta..... | 4 |
| 1.12 | Open-Source-lisenssit..... | 4 |
| 1.13 | Varaosat..... | 4 |
| 1.14 | Laitteessa olevat symbolit..... | 5 |
| 1.15 | Varoitustasot..... | 5 |
| 2 | Laitteen yleiskuva..... | 5 |
| 2.1 | Toimituslaajuus..... | 5 |
| 2.2 | Laitteen ja varusteiden yleiskuva..... | 5 |
| 2.3 | SmartDevice..... | 5 |
| 3 | Paikalleen asettaminen ja liittäminen..... | 6 |
| 3.1 | Asennusehdot..... | 6 |
| 3.2 | Laitteen mitat..... | 6 |
| 3.3 | Syvennyksen mitat..... | 7 |
| 3.3 | Tuuletusvaatimukset..... | 7 |
| 3.4 | Kalustepeitteiden painot..... | 8 |
| 3.5 | Laitteen kuljetus..... | 8 |
| 3.6 | Laitteen poistaminen pakkauksesta..... | 8 |
| 3.7 | Käytettävien symbolien selitykset..... | 8 |
| 3.8 | Oven avautumissuunnan vaihtaminen..... | 9 |
| 3.9 | Laitteen sijoittaminen..... | 11 |
| 3.10 | Useiden laitteiden paikalleen asettaminen..... | 11 |
| 3.11 | Pakkauksen hävittäminen..... | 12 |
| 3.12 | Laitteen asennus kalustekaappiin..... | 12 |
| 3.12 | Kalusteiden etupaneelit..... | 19 |
| 3.13 | Mitat..... | 19 |
| 3.14 | Kalusteen etupaneelin/etupaneelin asentaminen..... | 19 |
| 3.15 | Törmäyksen johtamattoman raon leveyden säätäminen..... | 20 |
| 3.16 | Laitteen kytkeminen verkkovirtaan..... | 20 |
| 4 | Touch-näytön toiminta..... | 21 |
| 4.1 | Navigointi ja symbolien selitykset..... | 21 |
| 4.2 | Valikot..... | 21 |
| 4.3 | Lepotila..... | 22 |
| 5 | Käyttöönotto..... | 22 |
| 5.1 | Laitteen kytkeminen päälle (ensimmäinen käyttöönotto)..... | 22 |
| 6 | Säilytys..... | 22 |
| 6.1 | Säilytystä koskevia ohjeita..... | 22 |
| 6.2 | Jääkaappiosa..... | 22 |
| 6.3 | BioFresh..... | 23 |
| 6.4 | Pakastinosa..... | 23 |
| 6.5 | Varastointiajat..... | 23 |
| 7 | Energian säästäminen..... | 24 |
| 8 | Käyttö..... | 25 |
| 8.1 | Käyttö- ja näyttöelementit..... | 25 |
| 8.1.1 | Status-näyttö..... | 25 |
| 8.1.2 | Näytön symbolit..... | 25 |
| 8.2 | Laitteen toiminnot..... | 25 |
| 8.2.1 | Ohjeita laitteen toimintoihin..... | 25 |
| | Laitteen kytkeminen pois ja päälle..... | 25 |
|  | | |
|  | Lämpötilavyöhykkeen kytkeminen pois ja päälle... | 25 |



| | |
|---|-----------|
| Lämpötila..... | 26 |
| BioFresh B-Value | 26 |
| D-Value..... | 27 |
| SuperCool..... | 27 |
| SuperFrost..... | 27 |
| PartyMode | 28 |
| HolidayMode..... | 28 |
| SabbathMode..... | 29 |
| E-Saver | 29 |
| CleaningMode..... | 30 |
| Syötön lukitus..... | 30 |
| Muistutus..... | 30 |
| Lämpötilayksikkö..... | 31 |
| Näytön kirkkaus..... | 31 |
| WLAN..... | 31 |
| Laitteen tiedot..... | 32 |
| Ohjelmisto..... | 32 |
| Sulatusjakson käynnistys..... | 33 |
| Ovihälytys..... | 33 |
| Esittelytila..... | 33 |
| Palautus tehdasasetuksiin..... | 34 |
| Ilmoitukset..... | 34 |
| 8.3 Yleiskatsaus varoituksista..... | 34 |
| 8.3.1 Varoitusten kuittaaminen..... | 35 |
| 8.3.2 Yleiskatsaus muistutuksista..... | 35 |
| 8.3.3 Muistutusten kuittaaminen..... | 36 |
| 9 Varustus..... | 36 |
| 9.1 Oviteline..... | 36 |
| 9.2 Hyllytasot..... | 36 |
| 9.3 Jaettava hyllytaso..... | 37 |
| 9.4 Säädettävä pulloteline..... | 37 |
| 9.5 Vetolaatikot..... | 38 |
| 9.6 Lokeron kansi Fruit & Vegetable-Safe..... | 39 |
| 9.7 Lasilevyt..... | 39 |
| 9.8 VarioSpace..... | 40 |
| 9.9 Pullonpidike..... | 40 |
| 9.10 FlexCube..... | 40 |
| 10 Huolto..... | 41 |
| 10.1 FreshAir-aktiivihuilisuo datin..... | 41 |
| 10.2 Pullonpitimen poistaminen / asettaminen..... | 41 |

| | | |
|-----------|--|-----------|
| 10.3 | Vetojärjestelmien purkaminen/asennus..... | 41 |
| 10.4 | Muunneltavan pullojen säilytystilan poistaminen / asettaminen..... | 42 |
| 10.5 | Lokeron kansi Fruit & Vegetable-Safe..... | 42 |
| 10.6 | Laitteen sulattaminen..... | 42 |
| 10.7 | Laitteen puhdistaminen..... | 43 |
| 11 | Asiakasneuvonta..... | 43 |
| 11.1 | Tekniset tiedot..... | 43 |
| 11.2 | Käyttöäännet..... | 44 |
| 11.3 | Tekniset häiriöt..... | 44 |
| 11.4 | Asiakaspalvelu..... | 45 |
| 11.5 | Tyyppikilpi..... | 45 |
| 12 | Poistaminen käytöstä..... | 46 |
| 13 | Hävittäminen..... | 46 |
| 13.1 | Laitteen valmisteleminen hävitystä varten..... | 46 |
| 13.2 | Laitteen hävittäminen ympäristöystävällisesti..... | 46 |

Valmistaja kehittää jatkuvasti kaikkia tyyppejään ja mallejaan. Toivomme että ymmärrät, että sen vuoksi pidämme oikeuden muutoksiin muodon, varustuksen ja tekniikan suhteen.

| Symboli | Selitys |
|--|--|
|  | Tutustu käyttöohjeeseen Parhaiten pääset sinuiksi uuden laitteesi kanssa lukemalla tämän käyttöohjeen huolellisesti läpi. |
|  | Lisätietoja on internetissä Täydentäviä tietoja sisältävä digitaalinen ohjekirja ja muita kieliversioita on ladattavissa internetissä skannaamalla ohjekirjan etusivulla oleva QR-koodi tai kirjoittamalla huolto-numero osoitteessa home.liebherr.com/fridge-manuals . Huolto-numero on merkitty tyyppikilpeen:  Fig. Esimerkkikuva |
|  | Laitteen tarkastaminen Tarkasta kaikki osat kuljetusvaurioiden varalta. Jos sinulla on valituksen aiheita, käänny jälleenmyyjän tai asiakaspalvelun puoleen. |
|  | Poikkeukset Tämä käyttöohje koskee useita malleja. Poikkeukset ovat sen vuoksi mahdollisia. Kappalet, jotka koskevat ainoastaan tiettyjä laitteita, on merkitty tähdellä (*). |
|  | Toimintaohjeet ja toiminnan tulokset Toimintaohjeet on merkitty symbolilla ▶. Toiminnan tulokset on merkitty symbolilla ▷. |
|  | Videot Laitteita koskevia videoita voi katsoa YouTube-kanavalta, Liebherr-Hausgeräte. |

Open-Source-lisenssit:

Laitte sisältää ohjelmistokomponentteja, jotka käyttävät Open-Source-lisenssejä. Tiedot käytettävistä Open-Source-lisensseistä voi hakea täältä: home.liebherr.com/open-source-licences

Nämä käyttöohjeet koskevat seuraavia laitteita:

| | |
|--------|------|
| ICBN.. | 56.. |
|--------|------|

Vihje

Jos laitteen nimikkeessä on N, kyseessä on NoFrost-laite.

1 Turvallisuustiedot ja varoitukset

Säilytä näitä käyttäjätietoja huolellisesti, jotta niihin voidaan tutustua myöhemmin tarpeen vaatiessa.

Luovuta nämä käyttäjätiedot laitteen mukana sen seuraavalle omistajalle, jos myyt laitteen.

Laitteen käyttämiseksi asianmukaisesti ja turvallisesti on nämä käyttäjätiedot luettava huolellisesti ennen asennusta ja käyttöä. Noudata aina niissä olevia ohjeita, turvallisuusohjeita ja varoituksia. Ne ovat tärkeitä laitteen turvallisen ja moitteettoman asennuksen ja käytön kannalta.

1.1 Määräystenmukainen käyttö

- Tämä laite on suunniteltu kotikäyttöön ja vastaaviin käyttöolosuhteisiin, kuten esim.:
 - henkilökuntakeittiöt liikkeissä, toimistoissa ja muilla työpaikoilla
 - maatilat ja vieraiden käytössä olevat tilat hotelleissa, motelleissa ja muissa majoituspaikoissa
 - bed and breakfast -majoitukset
 - catering-palvelut ja sitä vastaavat palvelut tukkukaupassa
- Muut käyttökohteet:
 - Kaikki muut käyttötavat ovat kiellettyjä.

1.2 Ilmastoluokat

Laitte on tarkoitettu käytettäväksi ilmastoluokasta riippuen määrättyjen ympäristön lämpötilarajojen sisällä. Laitteelle määritetty ilmastoluokka on merkitty tyyppikilpeen.

Vihje

- ▶ Moitteettoman toiminnan varmistamiseksi on ilmoitettava ympäristön lämpötiloja noudatettava.

| Ilmastoluokka | seuraavia ympäristön lämpötiloja varten |
|---------------|---|
| SN | 10 °C – 32 °C |
| N | 16 °C – 32 °C |
| ST | 16 °C – 38 °C |
| T | 16 °C – 43 °C |
| SN-ST | 10 °C – 38 °C |
| SN-T | 10 °C – 43 °C |

1.3 Käyttäjärühmä

- Yli 8-vuotiaat lapset ja henkilöt, joiden fyysinen, sensorinen tai henkinen toimintakyky on alentunut tai joilla on puutteellinen kokemus tai tiedot, voivat käyttää tätä laitetta, jos heitä valvotaan tai jos heille on annettu opastusta laitteen turvallisesta käsittelystä ja niistä vaaroista, mitä laitteen käyttöön liittyy.
- Lapset eivät saa leikkiä laitteen kanssa.
- Lapset eivät saa suorittaa puhdistustöitä eikä käyttäjälle kuuluvia huoltotöitä ilman valvontaa.
- 3-8-vuotiaat lapset saavat täyttää ja tyhjentää laitetta.

1.4 Asennus ja käyttöönotto

- Laitteen saa asentaa ja liittää vain käyttöohjeissa olevien ohjeiden mukaan.
- Asenna laite käyttöohjeissa olevien ohjeiden mukaan, jotta vältetään laitteen kaatuminen.
- Älä sulje laitteen kotelossa tai asennuskotelossa olevia tuuletusaukkoja.
- Älä vahingoita virtajohtoa. Älä käytä laitetta, jos sen virtajohto on vioittunut.
- Älä sijoita siirrettäviä moniliitäntäpistorasioita tai muuntimia laitteen takapuolelle.
- Pistorasian on oltava helposti käsiteltävissä, jotta laite voidaan hätätapauksessa nopeasti kytkeä irti virrasta. Sen on sijaittava laitteen takapuolen alueen ulkopuolella.

1.5 Laitteen turvallinen käsittely

- Älä säilytä laitteessa räjähdysvaarallisia aineita, kuten esimerkiksi palavalla ponnekaasulla täytettyjä aerosolipulloja. Nämä ponnekaasut tunnustaa niiden painetusta tuoteselosteesta tai liekkisymbolista. Sähköosat voivat sytyttää mahdollisesti ulos purkautuvan kaasun.
- Pidä palavat kynttilät, lamput ja muut avotulen sisältävät esineet loitolla laitteesta, jotta ne eivät sytytä laitetta palamaan.
- Säilytä alkoholi juomia tai muita alkoholipitoisia aineita vain suljetuissa säiliöissä. Sähköosat voivat sytyttää mahdollisesti ulos purkautuvan alkoholin.
- Vältä jatkuvaa ihokosketusta kylmien pintojen tai kylmien tuotteiden / pakasteiden kanssa. Suojaudu käyttämällä esim. käsineitä.
- Laitteen sisältämä kylmäaine (tiedot tyyppikilvessä) on ympäristöystävällistä, mutta palamiskykyistä. Haihtuva kylmäaine voi syttyä.
 - Älä vahingoita kylmäpiiriä.
 - Älä käytä laitteen sisäpuolella syttymislähteitä.
 - Älä käytä sähkölaitteita laitteen sisätilassa (esim. höyrypesureita, lämmityslaitteita).
 - Jos kylmäainetta haihtuu: Poista avotuli tai syttymislähteet vuotokohdan läheltä. Tuuleta huonetila hyvin. Ilmoita asiasta asiakaspalveluun.
- Avaa ovi vain lyhyeksi aikaa. Näin estetään lämpötilan nousu laitteen sisätilassa.
- Kun avaat ja suljet ovea, älä laita sormiasi oven ja laitteen väliin. Sormet voivat jäädä puristuksiin.
- Lämpimimmän alueen lämpötila-arvo voi olla korkeampi kuin asetettu lämpötila-arvo.

1.6 Puhdistus

- Pinnat, jotka voivat koskea elintarvikkeisiin, on puhdistettava säännöllisesti.
- Puhdista sulamisveden poistokanava säännöllisesti.
- Älä käytä sulatus toiminnon nopeuttamiseksi sähkölämmittimiä tai höyrypuhdistuslaitteita, avotulta tai sulatussuihkeita.
- Älä poista jäätä terävillä esineillä.

1.7 Häiriöt, vauriot ja korjaukset

- Jos laitteen virtajohto on vahingoittunut, virtajohto on vaihdettava.
- Korjaukset ja laitteen muutokset on aina teetettävä asiakaspalvelun henkilöstöllä tai muulla asianmukaisen koulutuksen omaavalla ammattihenkilöllä.
- Jos laitteessa on häiriöitä ja/tai vikoja, vedä verkkovirran pistoke irti tai kytke sulake pois. Kun vedät virtapistokkeen irti, pidä aina kiinni pistokkeesta. Älä vedä johdosta.

1.8 Hävittäminen

- Laite sisältää käyttökelpoisia materiaaleja ja se on merkitty vastaavalla symbolilla. (katso 1.14 Laitteessa olevat symbolit)
 - Älä hävitä laitetta talousjätteen mukana.
 - Hävitä laite veloituksetta toimittamalla sen paikallisen kierrätyskeskuksen luokan 1 keräyssäiliöön.
 - Uutta laitetta ostettaessa vanha laite voidaan palauttaa veloituksetta kauppiaille.
 - Ota selvää palautusmahdollisuuksista.
- Laite voi sisältää henkilökohtaisia tietoja.
 - Poista henkilökohtaiset tiedot ennen hävittämistä.
- Laite sisältää kylmäainetta (tiedot tyyppikilvessä) ja öljyä. Laitteen sisältämä kylmäaine on ympäristöystävällistä, mutta palamiskykyistä. Laitteen sisältämä öljy myös palamiskykyistä. Haihtuva kylmäaine ja öljy voivat suurina pitoisuuksina ja ulkoisen lämmönlähteen vaikutuksesta syttyä.
 - Älä vahingoita kylmäpiiriä.
 - Hävitä laite vain käyttöohjeissa olevien ohjeiden mukaan.

1.9 Vaatimustenmukaisuus

Kylmäainepiirin tiiviys on tarkastettu. Laite vastaa asennettuna voimassa olevia turvallisuusmääräyksiä ja asiaankuuluvia direktiivejä.

EU-vaatimustenmukaisuusvakuutuksen täydellinen teksti on luettavissa seuraavassa internet-osoitteessa:

www.liebherr.com

BioFresh-lokero täyttää standardissa DIN EN 62552:2020 kylmäsäilytyslokerolle määritetyt vaatimukset.

1.10 SVHC-aineet REACH-asetuksen mukaan

- Seuraavasta linkistä voit tarkistaa, sisältääkö oma laiteesi SVHC-aineita REACH-asetuksen mukaan:
<https://go.liebherr.com/z3eewm>

1.11 EPREL-tietokanta

- 1. maaliskuuta 2021 lähtien energiamerkintää ja ekologisen suunnittelun vaatimuksia koskevat tiedot löytyvät eurooppalaisesta tietokannasta (EPREL). Tuote-tietokantaan pääsee seuraavan linkin kautta: <https://eprel.ec.europa.eu/>. Siinä sinua kehoitetaan kirjoittamaan mallitunniste. Mallitunnisteen voi tarkistaa tyyppikilvestä.

1.12 Open-Source-lisenssit

- Laite sisältää ohjelmistokomponentteja, jotka käyttävät Open-Source-lisenssejä. Tiedot käytettävistä Open-Source-lisensseistä voi hakea täältä:
home.liebherr.com/open-source-licences

1.13 Varaosat

- Varaosia kokoonpanon toimintaosia varten ja varastoitavia osia on saatavana 15 vuoden ajan.

1.14 Laitteessa olevat symbolit

| | |
|--|--|
| | Tämä symboli voi olla kompressorissa. Se koskee kompressorissa olevaa öljyä ja kiinnittää huomiota seuraavaan vaaraan: Voi aiheuttaa kuoleman, jos sitä niellään tai jos sitä pääsee hengitysteihin. Tällä ohjeella on merkitystä vain kierrätyksen kannalta. Normaalkäytössä vaaraa ei ole. Älä poista tätä symbolia. |
| | Varoitus: Tulipalovaara palovaarallisten aineiden vuoksi. Tämä symboli on kompressorissa ja se voi sen lisäksi olla muissa laitteen kohdissa. Tämä symboli varoittaa palovaarallisista aineista. Älä poista tätä symbolia. |
| | Tämä tai vastaava symboli voi olla laitteen takapuolella. Se kiinnittää huomiota siihen, että ovessa ja/tai kotelossa on tyhjiöeristyslevyt (VIP) tai perliittilevyt. Tällä ohjeella on merkitystä vain kierrätyksen kannalta. Älä poista tätä symbolia. |
| | Tämä symboli on tyyppikilvessä. Se kiinnittää huomiota siihen, että laite sisältää arvokkaita materiaaleja ja että laitetta ei saa hävittää talousjätteen mukana. (katso 1.8 Hävittäminen) |

1.15 Varoitusastot

| | |
|-----------------|---|
| VAARA | Merkitsee välittömän vaaran muodostavaa tilannetta, joka johtaa kuolemaan tai vakaviin ruumiinvammoihin, jos sitä ei vältetä. |
| VAROITUS | Merkitsee vaarallista tilannetta, joka voi johtaa kuolemaan tai vakaviin ruumiinvammoihin, jos sitä ei vältetä. |
| VARO | Merkitsee vaarallista tilannetta, joka voi johtaa lieviin tai keskisuurin ruumiinvammoihin, jos sitä ei vältetä. |
| HUOMIO | Merkitsee vaarallista tilannetta, joka voi johtaa aineellisiin vahinkoihin, jos sitä ei vältetä. |
| Ohje | Merkitsee hyödyllisiä ohjeita ja vihjeitä. |

2 Laitteen yleiskuva

2.1 Toimituslaajuus

Tarkasta kaikki osat kuljetusvahinkojen varalta. Kun haluat esittää valituksen, ota yhteyttä jälleenmyyjään tai asiakaspalveluun. (katso 11.4 Asiakaspalvelu)

Toimitukseen kuuluvat seuraavat osat:

- uppoasennettava laite
- varustus (mallista riippuen)
- asennusmateriaali (mallista riippuen)
- "Quick Start Guide"
- "Installation Guide"
- huoltoesitteet

2.2 Laitteen ja varusteiden yleiskuva

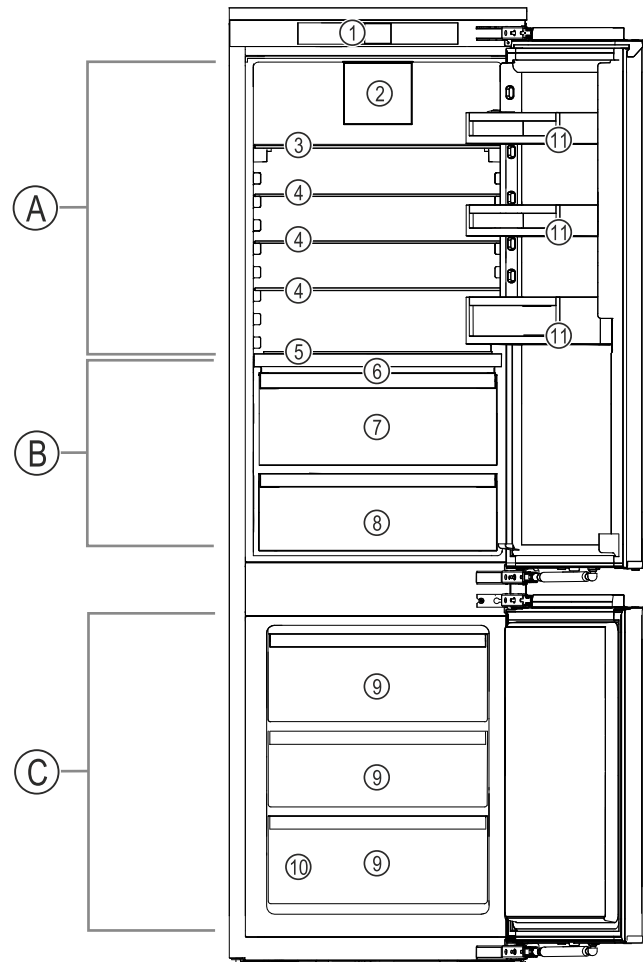

Fig. 1 Esimerkkikuva

Lämpötila-alue

(A) Kylmäosa
(B) BioFresh

(C) Pakastinosa

Varustus

- | | |
|---|-----------------------------------|
| (1) Käyttöelementit | (7) Fruit & Vegetable-Safe |
| (2) Tuuletin, jossa on FreshAir-aktiivihiihilsuodatin | (8) Meat & Dairy-Safe |
| (3) Jaettava säilytysshylly | (9) Ulos vedettävä pakaste-lokero |
| (4) Säilytysshylly | (10) Tyyppikilpi |
| (5) Muunneltava pulloalusta | (11) Oviteline |
| (6) Lokeron kansi Fruit & Vegetable-Safe | |

2.3 SmartDevice

SmartDevice on jääkaappipakastimesi verkotusratkaisu.

Jos laitteesi on SmartDevice-yhteensopiva tai siihen soveltuva, voit liittää laitteesi nopeasti ja helposti WLAN-verkkoosi. SmartDevice-sovelluksella voit käyttää laitettasi mobiiliin päätelaitteen kautta. SmartDevice-sovelluksessa saatavillasi on lisätoimintoja ja asetusmahdollisuuksia.

SmartDevice-yhteyden soveltuva laite:

Laitteen ominaisuudet soveltuvat SmartDeviceBox-toiminnon kanssa yhteen. Sinun tulee ensin hankkia ja asentaa SmartDeviceBox. Laitteen yhdistäminen WLAN-verkkoon vaatii SmartDevice-sovelluksen lataamisen.

Paikalleen asettaminen ja liittäminen

SmartDevice-lisätietoja: smartdevice.liebherr.com

SmartDeviceBox saatavilla Lieberr-Hausgeräte-kaupasta: home.liebherr.com/shop/de/deu/smartdevicebox.html

SmartDevice-sovelluksen lataaminen:



Kun SmartDevice-sovellus on asennettu ja määritetty, laite voidaan SmartDevice-sovelluksen ja laitteen WLAN-toiminnon avulla (katso WLAN) yhdistää käyttöösi olevaan WLAN-verkkoon.

Vihje

SmartDevice-toiminto ei ole käytettävissä seuraavissa maissa: Venäjä, Valkovenäjä, Kazakstan.

Et voi käyttää SmartDeviceBoxia.

3 Paikalleen asettaminen ja liittäminen

3.1 Asennusehdot

Asennusehdot ovat ratkaisevan tärkeitä sen varmistamiseksi, että laitetta voidaan käyttää turvallisesti, tehokkaasti ja häiriöttömästi.

- Noudata kaikkia turvallisuusohjeita.
- Huomioi asennuspaikka ja sijainti tilassa.



VAROITUS

Palovaara väärän asennuksen vuoksi!

Jos virtajohto tai pistoke koskettaa laitteen takaosaa, laitteen tärinä voi vahingoittaa virtajohtoa tai pistoketta ja aiheuttaa oikosulun.

- Varmista, ettei mikään virtajohto jää puristuksiin laitteen alle, kun asennat laitetta.
- Pystytä laite siten, että se ei kosketa pistotulppaa tai verkkojohtoa.
- Älä kytke mitään laitteita laitteen takana oleviin pistosioihin.
- Monipistorasioita tai jakelurimoja ja muita elektronisia laitteita (kuten halogeenimuuntajia) **ei saa** sijoittaa laitteen takaosaan ja käyttää siellä.



VAROITUS

Kosteudesta johtuva palovaara!

Jos jännitteelliset osat tai verkkojohto kostuvat, siitä voi seurata oikosulku.

- Laite on tarkoitettu käytettäväksi sisätiloissa. Sitä ei saa käyttää ulkotiloissa tai paikassa, jossa se on alttiina kosteudelle tai roiskevedelle.



VAROITUS

Kylmäaine- tai öljyvuoto!

Palovaara. Laitteen sisältämä kylmäaine on ympäristöystävällistä, mutta syttyvää. Laitteen sisältämä öljy on myös syttyvää. Ulos vuotanut kylmäaine tai öljy voi syttyä palamaan riittävän suurina pitoisuuksina ja joutuessaan kosketuksiin ulkoisen lämmönlähteen kanssa.

- Älä vahingoita kylmäainepiirin putkia tai kompressoria.

3.1.1 Asennuspaikka

- Laitteen saa asettaa paikalleen ja liittää vain sisätiloissa.
- Laitetta saa käyttää vain, kun se on koottu ja asennettu.
- Jos laite asennetaan erittäin kosteaan ympäristöön, laitteen ulkopuolelle voi muodostua kondensaatiotettä. Huolehdi aina asennuspaikan riittävästä tulo- ja poistoilmanvaihdosta.
- Mitä enemmän kylmäainetta laite sisältää, sitä suuremman pitää sen tilan olla, jossa laite on. Liian pienissä tiloissa vuoto voi johtaa palamiskykyisen kaasuihmaseoksen syntymiseen. 8 g kylmäainetta vaatii vähintään 1 m³ kokoisen sijoitustilan. Sisältyvän kylmäaineen tiedot ovat laitteen sisäpuolella olevassa tyyppikilvessä.
- Asennuspaikan lattian on oltava vaakasuora ja tasainen.

3.1.2 Sijainti tilassa

- Laitetta ei saa asentaa alttiiksi suoralle auringonvalolle eikä lämmittimen tai vastaavan viereen.
- Laite voidaan asentaa suoraan uunin viereen.
- Jos laite asennetaan suoraan uunin viereen, energiankulutus voi kasvaa jonkin verran. Se riippuu uunin käytöstä ja käytön intensiivisyydestä.
- Asenna laite vain tukeviin kalusteisiin.
- Käyttö räjähdysvaarallisilla alueilla ei ole sallittua.

3.2 Laitteen mitat

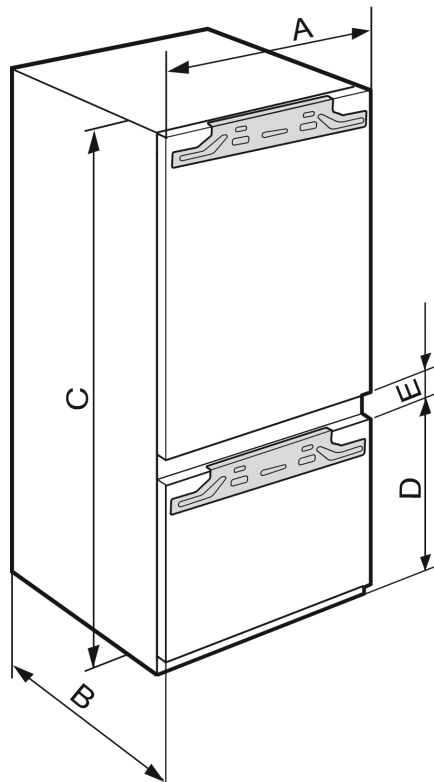

Fig. 2

| ICN.. 56..3 / ICBN..(i) 56..3 | |
|-------------------------------|------|
| A (mm) | 559 |
| B (mm) | 546 |
| C (mm) | 1938 |
| D (mm) | 695 |
| E (mm) | 15 |

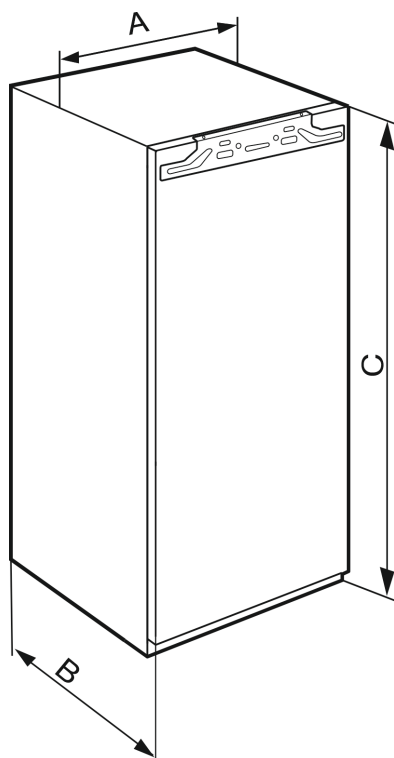

Fig. 3

| IRB..(i) 56.. | |
|---------------|------|
| A (mm) | 559 |
| B (mm) | 546 |
| C (mm) | 1938 |

3.3 Syvennyksen mitat

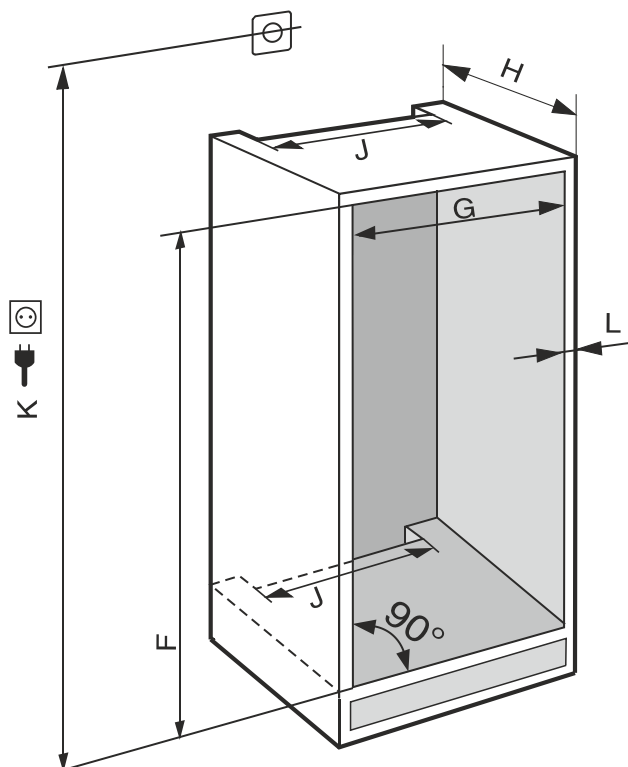

Fig. 4 (K): enint. 2100 mm

| ICN 56.. / IC(B)N..(i) 56.. / IRB..(i).56.. | |
|---|---------------------------|
| F (mm) | 1940 - 1950 |
| G (mm) | 560 - 570 |
| H (mm) | vähint. 550, suositus 560 |
| J (mm) | vähint. 500 |
| L (mm) | enint. 19 |

Ilmoitettu energiankulutus on laskettu keittiökalusteen syvyyden ollessa 560 mm. Mikäli keittiökalusteen syvyys on 550 mm, laite on täysin toimintakykyinen, mutta sen energiankulutus on hieman ilmoitettua suurempi.

- ▶ Tarkasta viereisten kalusteiden seinäpaksuus: Sen on oltava vähint. 16 mm.
- ▶ Asenna laite ainoastaan tukeviin ja vakaasti paikallaan oleviin keittiökalusteisiin. Kiinnitä kalusteet siten, että ne eivät voi kaatua.
- ▶ Kohdista keittiökaluste vaakasuoraan vesivaa'an ja kulmaviivaimen avulla ja sijoita kalusteen alle tarvittaessa säätöpaloja.
- ▶ Varmista, että lattia ja kalusteen sivuseinät ovat oikeassa kulmassa toisiinsa nähden.

3.3 Tuuletusvaatimukset

HUOMIO

Peitetyt tuuletusaukot!

Vaurioituminen. Laite voi ylikuumentua, mikä voi lyhentää laitteen eri osien käyttöikää ja johtaa toiminnallisiin rajoituksiin.

- ▶ Varmista aina hyvä ilmanvaihto.
- ▶ Pidä aina laitteen ulkopinnassa ja keittiökalusteissa (kalusteisiin sijoitettava laite) olevat tuuletusaukot ja -säleiköt vapaina.
- ▶ Pidä tuulettimen säleiköt aina vapaina.

Paikalleen asettaminen ja liittäminen

Ilmanvaihtoaukkojen halkaisijan kokoa on ehdottomasti noudatettava:

- Kalusteen takaseinässä olevan ilmanvaihtokuilun syvyyden on oltava vähintään 38 mm.
- Kalusteen sokkelissa olevien ilmanvaihto- ja tuuletusaukkojen halkaisijoita ja kalusteen muuntamista varten ylhäällä tarvitaan vähintään 200 cm².
- Periaatteena on: mitä suurempi on ilmanvaihtoaukon halkaisija, sitä enemmän laite säästää energiaa.

Laitteen asianmukainen toiminta edellyttää riittävää ilmanvaihtoa. Tehtaalla asennetut ilmanvaihtoritilät takaavat laitteessa riittävän tuuletushalkaisijan, joka on 200 cm². Jos ilmasäleikön tilalle asennetaan luukku, sen on oltava poikkipinta-alaltaan vähintään yhtä suuri tai suurempi kuin valmistajan asentama ilmasäleikkö.

3.4 Kalustepeitteiden painot

HUOMIO

Vahingoittumisvaara liian painavan kalusteoven vuoksi! Jos kalusteovi on liian painava, saranat voivat vaurioitua ja siitä voi seurata toimintahäiriöitä.

- Varmista ennen kalusteoven asentamista, että kalusteoven suurin sallittu paino ei ylitä.

| Syvennyksen korkeus (mm) | Kalusteoven suurin sallittu paino (kg) | |
|----------------------------|--|------------------|
| | Kylmäosan ovi | Pakastinosan ovi |
| 1940 | 18 | 12 |

Yhdistelmien 600 mm leveys

3.5 Laitteen kuljetus

3.5.1 Laitteen kuljetus ennen ensimmäistä käyttöönottoa

Varmista, että seuraavat edellytykset täyttyvät:

- Laite on pakattu.
- Laite on pystyasennossa.
- Laitetta on kuljetettava kahden henkilön yhteistyönä.
- Pura laite pakkauksesta. (katso 3.6 Laitteen poistaminen pakkauksesta)

3.5.2 Laitteen kuljetus ensimmäisen käyttöönoton jälkeen

Huomioi seuraavat ohjeet kuljettaessasi tai siirtäessäsi laitetta uudelleen ensimmäisen käyttöönoton jälkeen.

Varmista, että seuraavat edellytykset täyttyvät:

- Laite on tyhjennetty.
- Laite on pystyasennossa.
- Laite, jossa on ovi/ovet: Ovi on varmistettu tahatonta avautumista vastaan.
- Laite, jossa on ulosvetovaunu: Ulosvetovaunu on varmistettu tahatonta avautumista vastaan.
- Laite on purettu pakkauksesta.
- Laitetta on kuljetettava kahden henkilön yhteistyönä.

3.6 Laitteen poistaminen pakkauksesta

Jos laite on vaurioitunut, on välittömästi – ennen sen liittämistä – otettava yhteyttä laitteen toimittajaan.











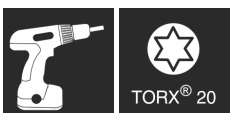

- Tarkasta laite ja pakkaus kuljetusvaurioiden varalta. Käänny välittömästi tavarantoimittajan puoleen, jos havaitset joitakin vaurioita.

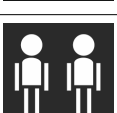
- Poista kaikki sellaiset materiaalit laitteen takaa tai sivuilta, jotka voisivat haitata asianmukaista sijoitusta tai ilmanvaihtoa.
- Poista kaikki laitteen suojakalvot. Älä käytä tähän teräväkärkisiä tai -reunaisia esineitä!

3.7 Käytettävien symboleiden selitykset

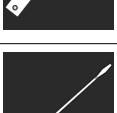
| | |
|--|--|
| | Tässä käsittelyvaiheessa on vammautumiskeuhka! Noudata turvallisuusohjeita! |
| | Ohje pätee useisiin eri laitemalleihin. Suorita tämä vaihe vain, jos se koskee omaa laitettasi. |
| | Huomioi asennuksessa ohjeen tekstiosassa oleva perusteellinen kuvaus. |
| | Kappale pätee joko yksioviselle tai kaksioviselle laitteelle. |
| | Valitse vaihtoehtojen välillä: Laite, jonka ovivaste on oikealla, tai laite, jonka ovivaste on vasemmalla. |
| | Asennusvaihetta tarvitaan IceMaker- ja/tai InfinitySpring-toiminnon yhteydessä. |
| | Löysää ruuveja (irrottamatta) tai kiristä niitä hieman. |
| | Kiristä ruuvit tiukalle. |
| | Tarkasta, tarvitaanko seuraavaa työvaihetta omassa laitemallissasi. |
| | Tarkasta käytettävien komponenttien oikea asennus / oikea kiinnitys. |
| | Mittaa määritetty mitta ja korjaa tarvittaessa. |
| | Asennuksessa tarvittava työkalu: Metrimitta |

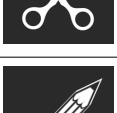
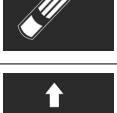
Paikalleen asettaminen ja liittäminen

| | |
|--|---|
|  | Asennuksessa tarvittava työkalu: Akkukäyttöinen ruuvinväännin ja terä |
|  | Ruuvien käsittelyn helpottamiseksi on suositeltavaa käyttää pitkää kärkiosaa. |
|  | Asennuksessa tarvittava työkalu: Vatupassi |
|  | Asennuksessa tarvittava työkalu: Kita-avain, koko 7 ja koko 10 |
|  | Tässä työvaiheessa tarvitaan kahta henkilöä. |
|  | Työvaihe suoritetaan laitteen merkityssä kohdassa. |
|  | Asennuksessa tarvittava apuväline: Pakettinaru |
|  | Asennuksessa tarvittava apuväline: Kulmamitta |
|  | Asennuksessa tarvittava apuväline: Ruuvimeisseli |
|  | Asennuksessa tarvittava apuväline: Sakset |
|  | Asennuksessa tarvittava apuväline: Merkintäkynä, pois pyyhittävä |
|  | Tarvikepakkaus: Komponenttien ottaminen pois |
|  | Tarpeettomiksi käyneet komponentit on hävitettävä asianmukaisesti. |

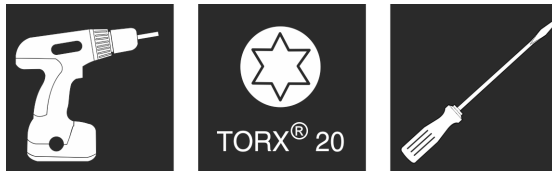

Fig. 5

HUOMIO

Jännitteisiä osia!

Sähköosien vaurioituminen.

- Vedä virtapistoke irti pistorasiasta ennen kuin vaihdat oven kätsyyden.

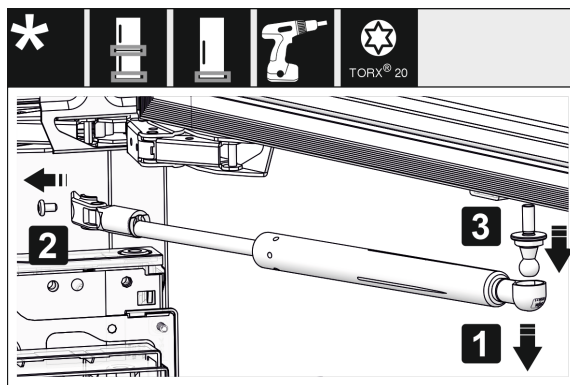

Fig. 6

- Sulkeutumisvaimentimien irrottaminen: Vedä sulkeutumisvaimennin irti kuulatapistasta (1) ja avaa kiinnikkeen ruuvi (2). Irrota kuulatappi ruuvitaltan avulla (3).

Vihje

Jos oven sulkeutumisen vaimennin on vain hieman lattiatason yläpuolella, pallonivel voidaan poistaa vain koko oven ollessa irrotettuna.

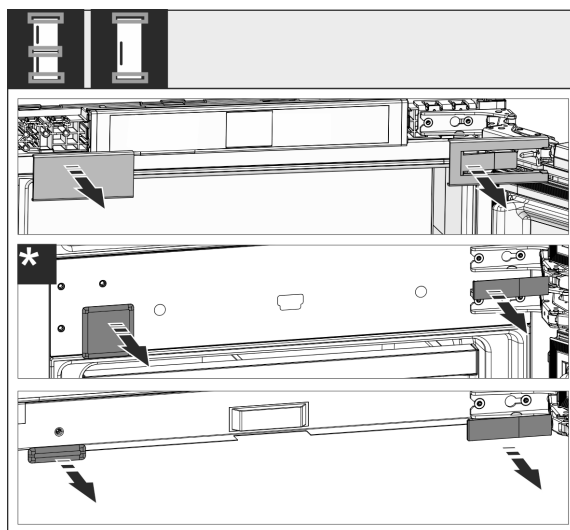

Fig. 7

- Poista suojukset.

Vihje

Suojuksia irrotettaessa on varmistettava, että pinta ei naarmutu.

3.8 Oven avautumissuunnan vaihtaminen

Työkalut

Paikalleen asettaminen ja liittäminen

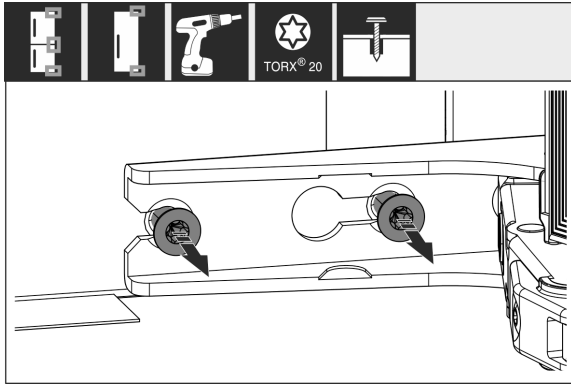

Fig. 8

- Löysää **kaikkien** saranoiden ruuvit, mutta älä irrota ruuveja.

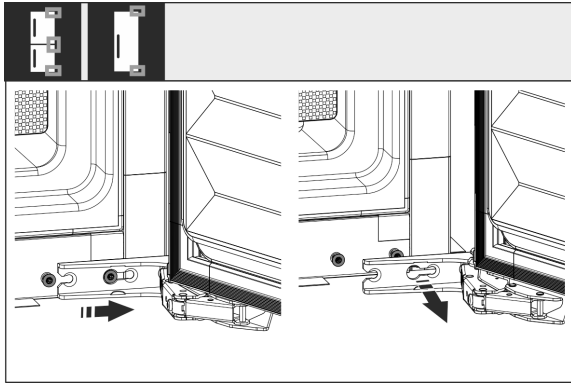

Fig. 9*

- Oven irrottaminen: Työnnä ovea eteenpäin ja sen jälkeen ulospäin, nosta saranoilta ja aseta sivuun.

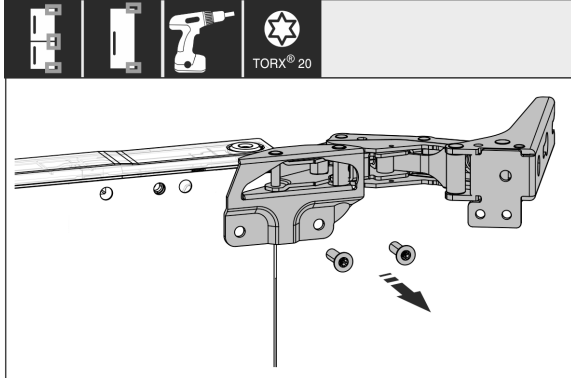

Fig. 10

- Ruuvaa kaikki saranat irti ja aseta ne sivuun yhdessä ruuvien kanssa.

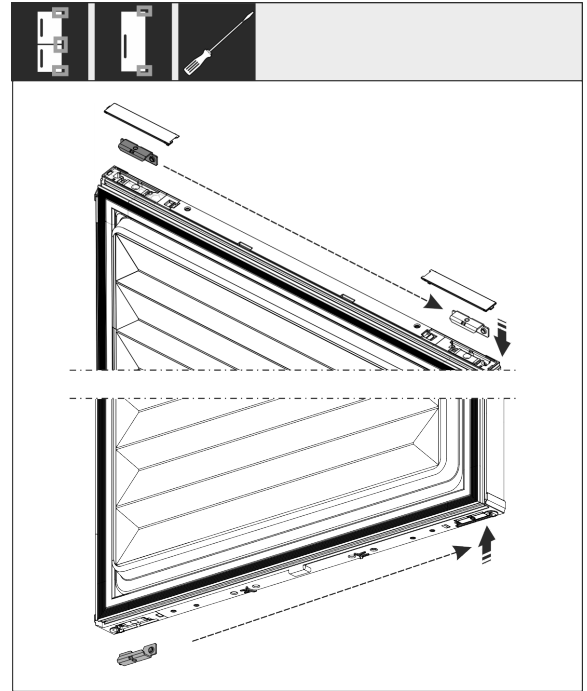

Fig. 11

- Irrota kulmat oven ylä- ja alaosasta ja vaihda niiden paikkaa. Kulma on asetettava siten, että se sopii saranan ruuviliitokseen.

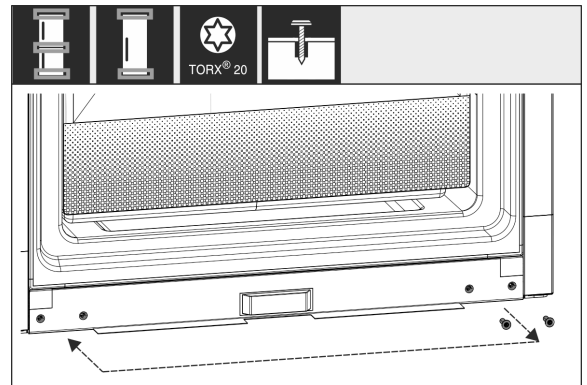

Fig. 12

- Vaihda saranan kiinnitysruuvien paikkaa. Älä kiristä niitä vaihdon jälkeen tiukkaan, koska saranat on kiinnitettävä myöhemmin paikoilleen.

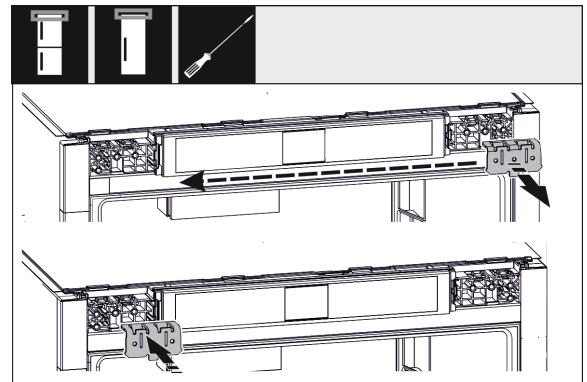

Fig. 13

- Siirrä kulmakiinnike vastakkaiselle puolelle.

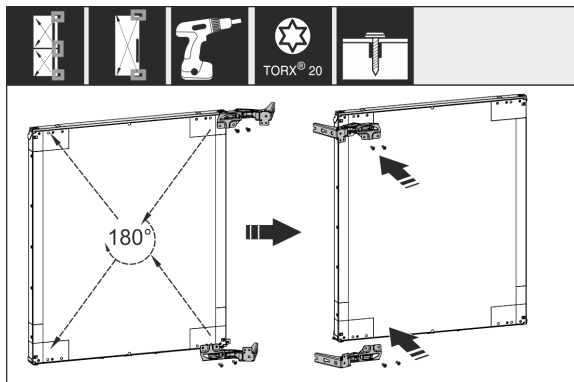

Fig. 14

- ▶ Aseta kaikki saranat paikalleen 180° käännettynä ja ruuvaa ne tiukkaan.

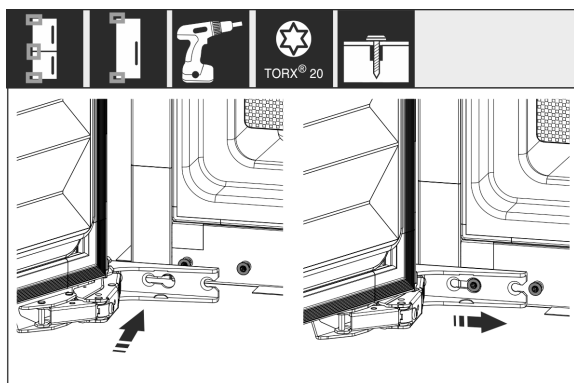

Fig. 15 *

- ▶ Oven asentaminen takaisin paikalleen: Aseta ovi saranoi-
leen ja kiristä ruuvit.

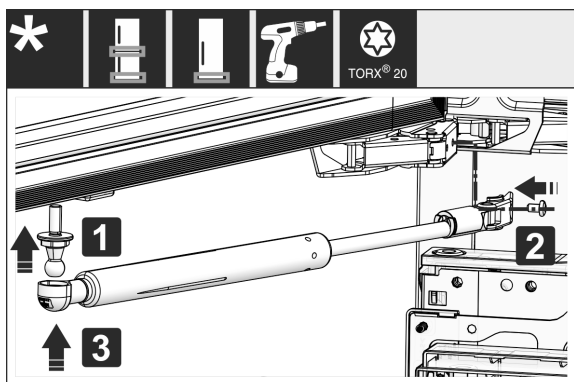

Fig. 16

- ▶ Sulkeutumisvaimentimen asennus takaisin paikalleen:
Kiinnitä kuulatappi ruuvilla (1), kiristä kiinnikkeen ruuvi (2)
ja aseta sulkeutumisvaimennin ja kuulatappi paikalleen.
- ▶ Tarkasta kaikki ruuvit ja kiristä tarvittaessa lisää.

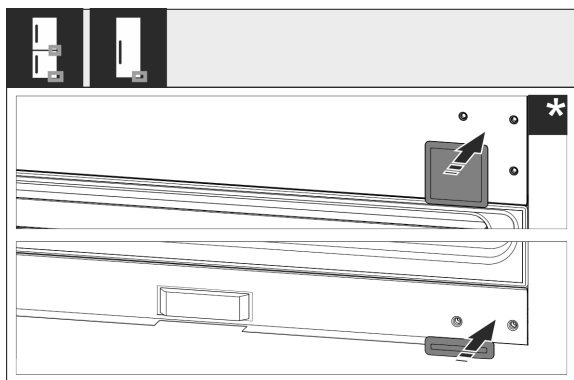

Fig. 17

- ▶ Asenna ala- ja keskisuojuus takaisin. Asenna loput
suojukset taas paikalleen vasta kalusteen asentamisen
jälkeen.

3.9 Laitteen sijoittaminen



HUOMIO

Painava laite aiheuttaa loukkaantumisvaaran!

- ▶ Laite on kuljetettava kahden henkilön toimesta asennus-
paikkaan.



VAROITUS

Loukkaantumis- ja vaurioitumisvaara, jos laite ei seiso tuke-
vasti!

Laite voi kaatua.

- ▶ Kiinnitä laite ohjeiden mukaisesti.



VAROITUS

Palo- ja vaurioitumisvaara!

- ▶ Lämpöä luovuttavia laitteita, kuten mikroaaltouunia,
leivänpaahdinta, jne. ei saa asettaa laitteen päälle!

Mikäli mahdollista, asennus keittiökaluusteeseen on annet-
tava ammattitaitoisen asentajan tehtäväksi.

Älä asenna laitetta ilman apua.

3.9.1 Sijoittamisen jälkeen

- ▶ Poista kaikki kuljetusvarmistimet.
- ▶ Poista kuljetustuki laitteen
ovesta.

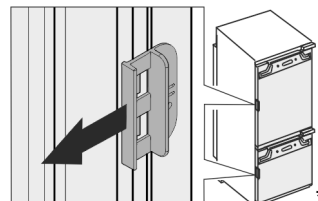

- ▶ Puhdista laite (katso käyttöopasta, "Laitteen puhdistami-
nen").

3.10 Useiden laitteiden paikalleen aset- taminen

Laitteet on suunniteltu niin, että ne voidaan asentaa eri
tavoin. Jos useita laitteita halutaan asentaa vierekkäin tai
päällekkäin, on varmistettava, että seuraavat vaatimukset
täyttyvät:

- Asenna vierekkäin tai päällekkäin vain sellaisia laitteita,
jotka on suunniteltu tätä varten.
- Huomioi ohjeet ja seuraava taulukko.

HUOMIO

Kondenssivedestä johtuva vaurioitumisvaara!

- ▶ Älä aseta laitetta suoraan muiden kylmä-/pakastuslait-
teiden viereen.

HUOMIO

Vaurioitumisvaara kondenssiveden vuoksi!

- ▶ Älä aseta laitetta suoraan muiden kylmä-/pakastuslait-
teiden yläpuolelle.

| Malli | Asennustapa |
|---------------|-------------|
| kaikki mallit | yksitellen |

Paikalleen asettaminen ja liittäminen

| Malli | Asennustapa |
|--|--------------------|
| Mallit, joiden mallinimikkeen alussa on S... | Side-by-Side (SBS) |
| Mallit, joiden suurin syvennyksen korkeus on 880 mm ja joissa on lämmitetyt katteet, voidaan asettaa "päällekkäin". Ylempi laite: syvennyksen korkeus enintään 140 mm | Päällekkäin |

Malli ja sen asennustapa

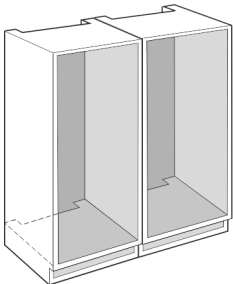

Fig. 18

Asenna kukin laite erilliseen kalustesyvennykseen.

3.11 Pakkauksen hävittäminen



VAROITUS

Tukehtumisvaara johtuen pakkausmateriaaleista ja kelmuista!

► Pakkausmateriaali ei kuulu lasten leikkeihin.

Pakkaus on valmistettu kierrätyskelpoisista materiaaleista:

- aaltopahvi/pahvi
- osat polystyrolivahtomuovia
- kelmut ja pussit polyetyleenä
- vannenauhat polypropyleeniä
- naulattu puukehikko polyetyleenilevyllä*

► Pakkausmateriaali on vietävä kunnalliseen jättepisteeseen.

3.12 Laitteen asennus kalustekaappiin

Työkalut

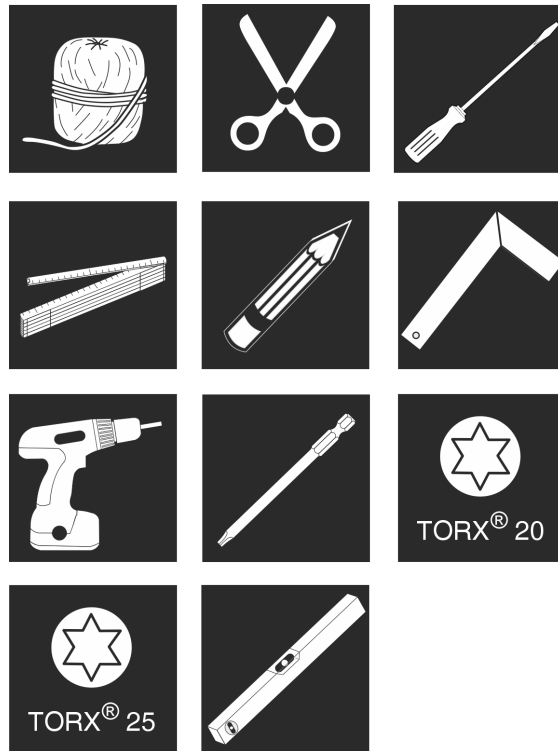

Fig. 19

Mukana toimitetut asennusosat

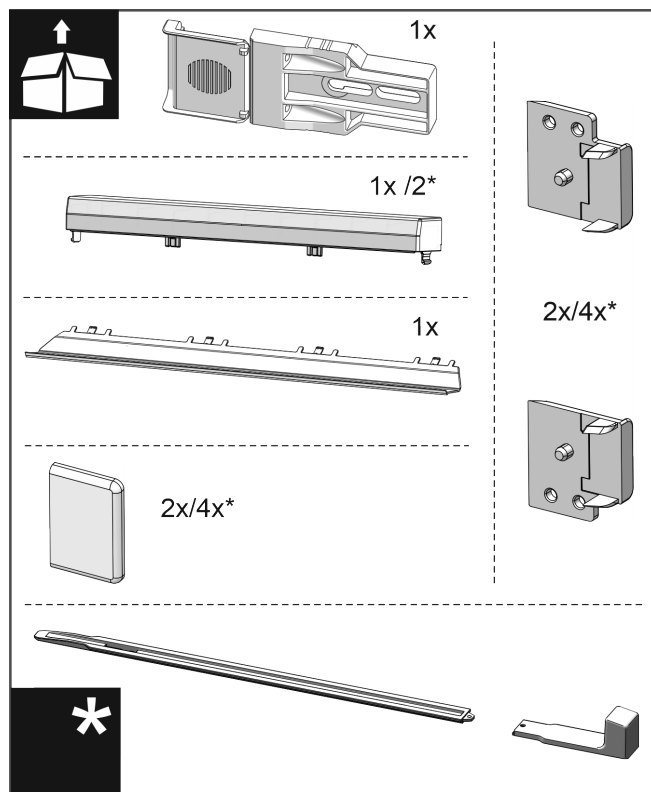

Fig. 20

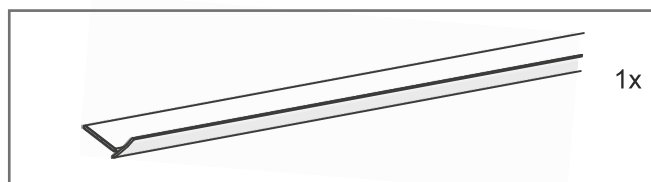

Fig. 21

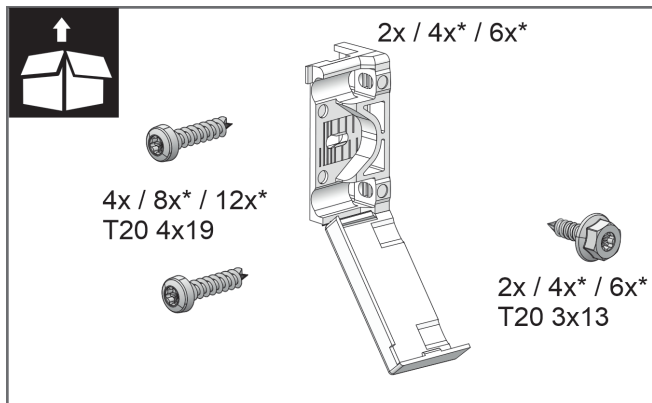

Fig. 22

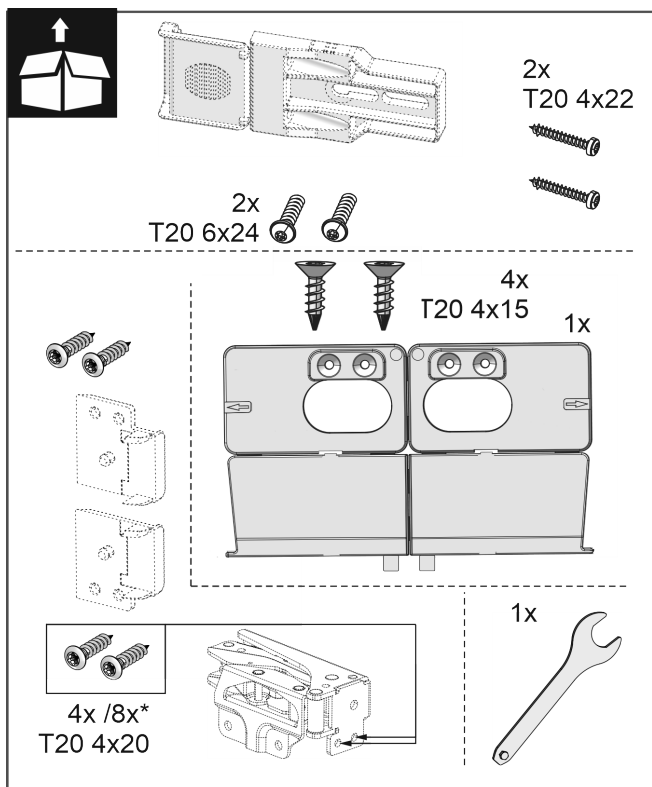

Fig. 23

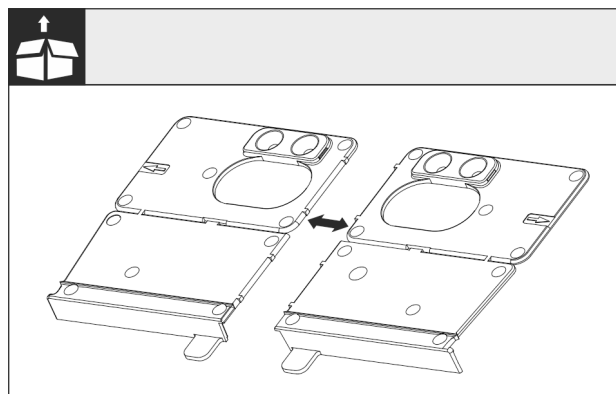

Fig. 24

- Irrota pohjan asennuskulma rei'ityksestä.

HUOMIO

Laitteen oikea asennussyvyys.

- Asennuskulman käyttö takaa laitteen oikean asennussyvyyden.

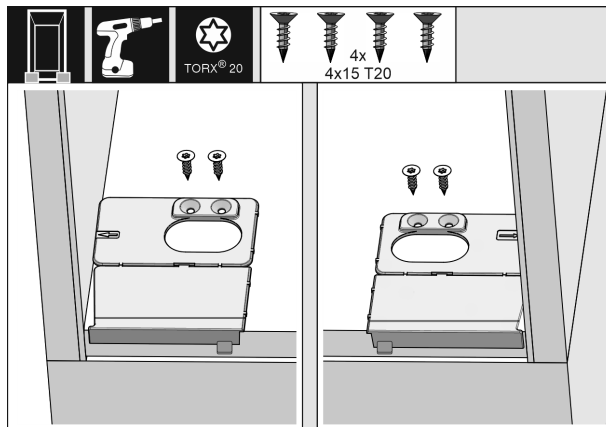

Fig. 25

- Ruuvaa pohjan asennuskulmat oikealle ja vasemmalle puolelle tasan sivuseinän kanssa kalustekaapin pohjaan.

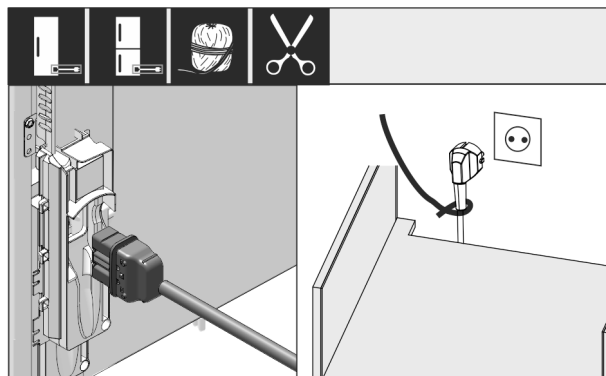

Fig. 26 *

- Ota virtajohto pois pakkauksesta.
- Liitä virtajohton kylmälaiteliitin laitteen takapuolella olevaan laiteliittimeen. Varmista, että kylmälaiteliitin on kiinnitetty tukevasti.
- Ohjaa virtapistoke narun avulla vapaasti käsiteltävään pistorasiaan.

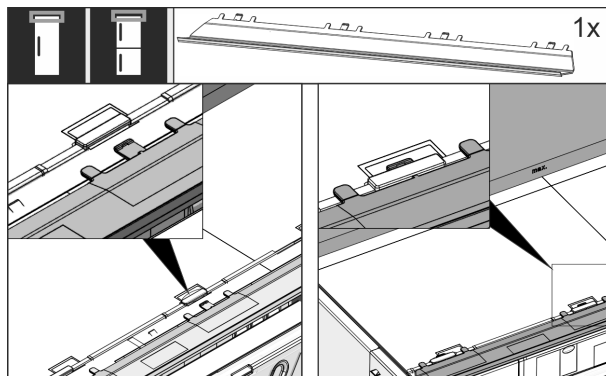

Fig. 27

- Aseta tasauskappale laitteen yläpintaan. Kappaletta voidaan työntää molemmilta puolilta.

Paikalleen asettaminen ja liittäminen

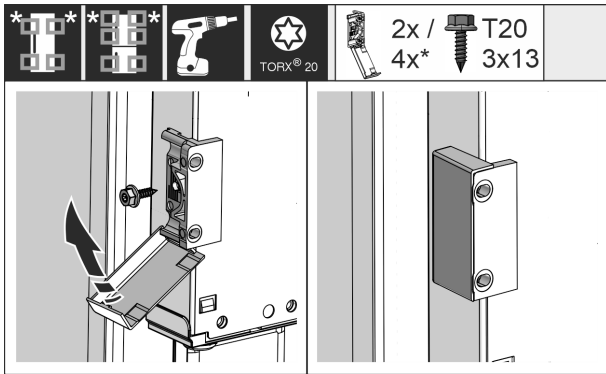

Fig. 28 *

- ▶ Asenna kiinnityskulma paikalleen. Kiinnitä kiinnityskulma kalusteen ovenkahvojen korkeudelle. Käytä isokokoisessa ovenssa yhteensä neljää kiinnityskulmaa.
- ▶ Käännä suojukset asennuksen jälkeen kulman päälle.

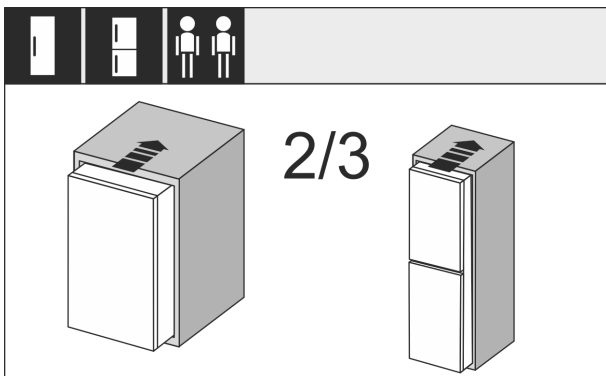

Fig. 29

- ▶ Työnnä laitteesta 2/3 kalustekaappiin.

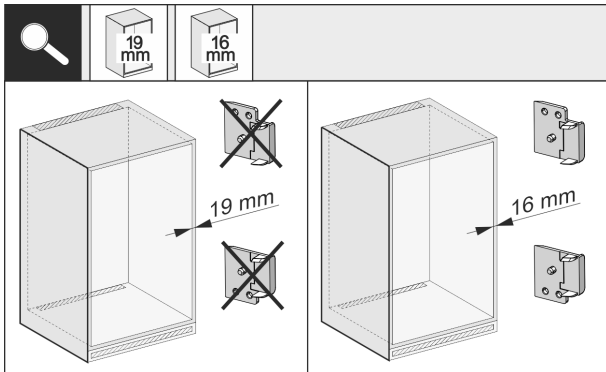

Fig. 30 *

- ▶ Tarkasta kalusteen sivuseinän paksuus, onko se 16 mm vai 19 mm paksuinen.

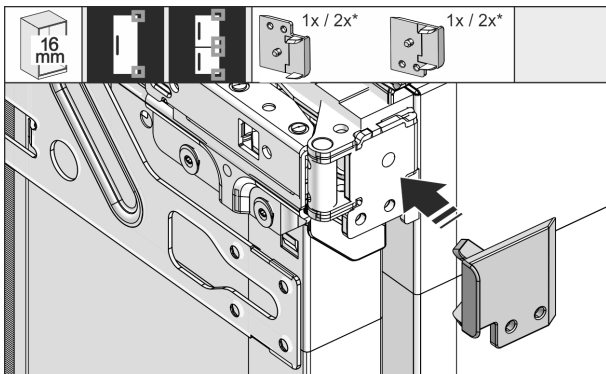

Fig. 31

- ▶ 16 mm paksuiset kalusteseinät: Aseta välikappale kaikkiin saranoihin.
- ▶ 19 mm paksuiset kalusteseinät: Et tarvitse välikappaletta.

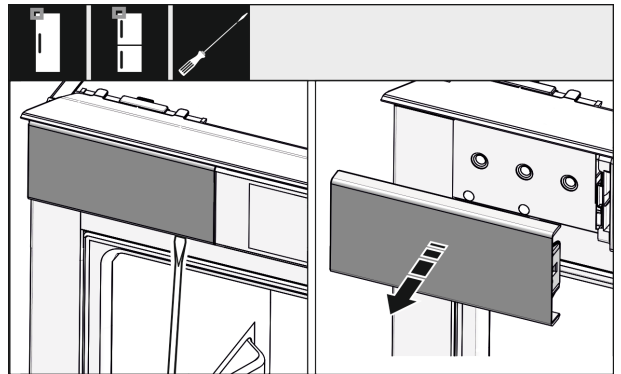

Fig. 32

- ▶ Löysää suojusta ruuvimeisselillä ylävasemmalta ja poista se.

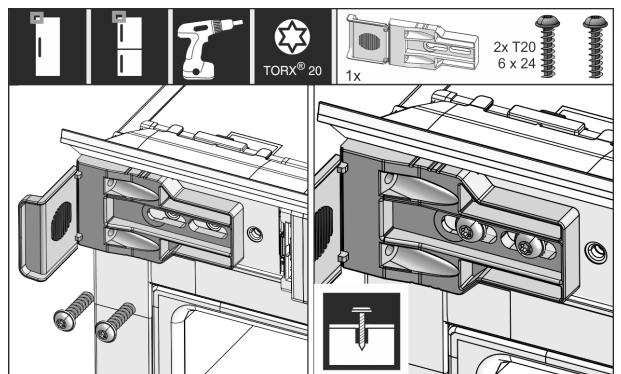

Fig. 33

- ▶ Ruuvaa kiinnityskulma löyhästi paikoilleen. Kulmaa tulee pystyä siirtämään vielä kevyesti.

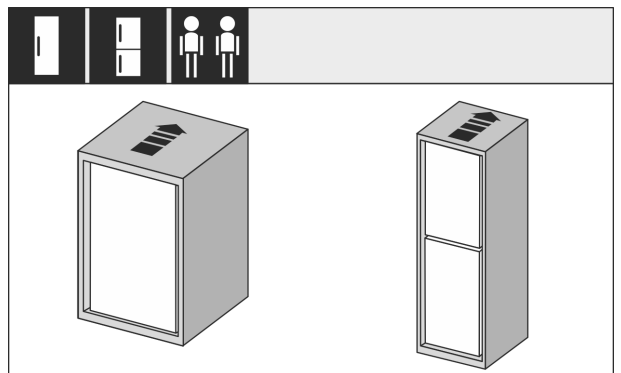

Fig. 34

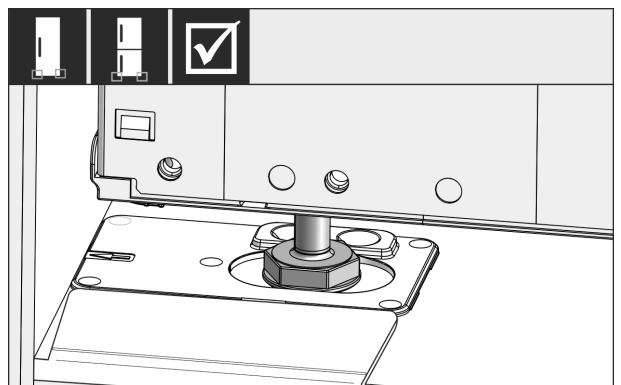

Fig. 35



VAROITUS

Tulipalovaara oikosulun vuoksi!

- ▶ Jos laite työnnetään syvennykseen: Älä taivuta virtajohtoa ja varmista, ettei se jää puristuksiin tai vahingoitu muulla tavalla.
- ▶ Älä käytä laitetta, jos sen virtajohto on vioittunut.
- ▶ Työnnä laite kokonaan kalustesyvennykseen. Säätöjalkojen tulee olla molemmilla puolilla vastekulmien lovilla.

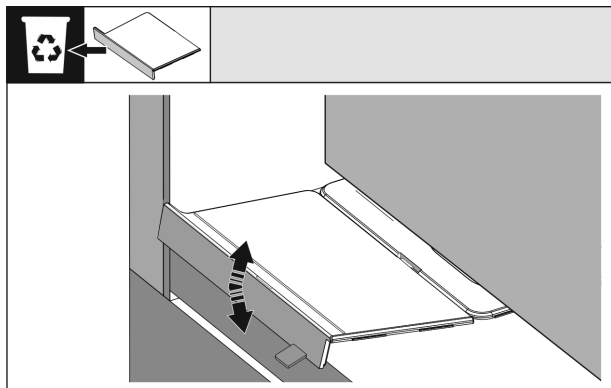

Fig. 36

- ▶ Poista lattia-asennuskulman vaste. Irrota vaste liikuttamalla ja vedä se tarvittaessa irti pihdeillä.

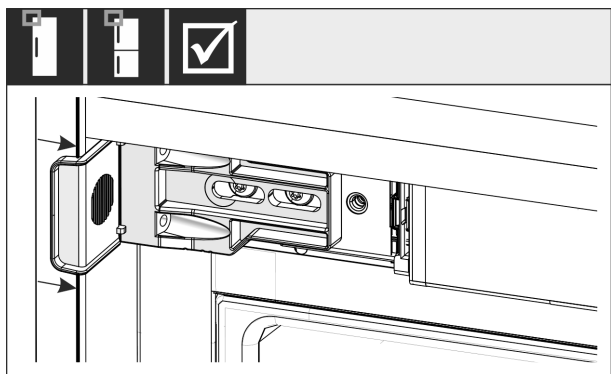

Fig. 37

- ▶ Tarkista, onko laite kalustesyvennyksen reunan tasalla. Kiinnityskulman pitää olla kiinni kalustesyvennyksen sivuseinässä.

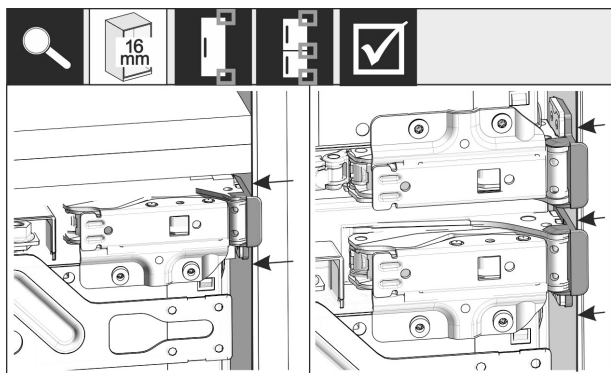

Fig. 38 *

Vihje

Kun kalusteen sivuseinämiä paksuus on 16 mm välikappaleet ovat saranapuolella kalustesyvennyksessä.

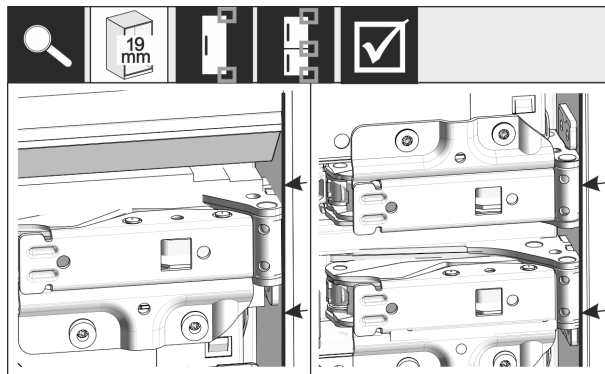

Fig. 39 *

- ▶ 19 mm paksuiset kalusteen sivuseinät: Kohdista saranoiden etureunat pinnantasaisesti kalusteen sivuseinämän kanssa.

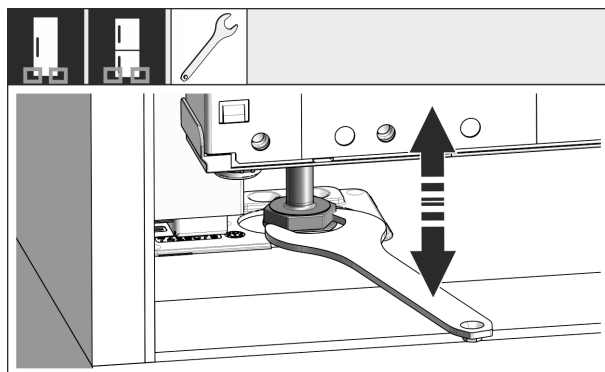

Fig. 40

- ▶ Säädä tarvittaessa laitteen kallistusta säätöjaloilla.

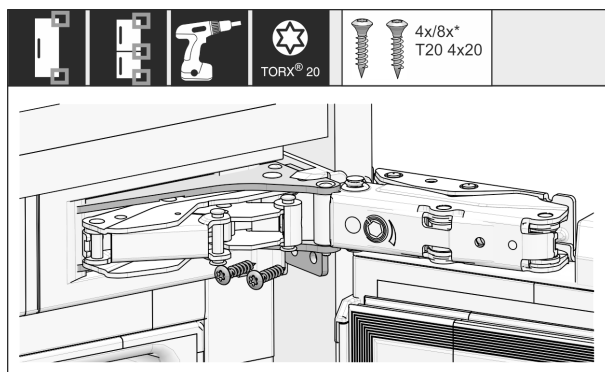

Fig. 41

- ▶ Kiinnitä laite ruuveilla saranapuolelta.

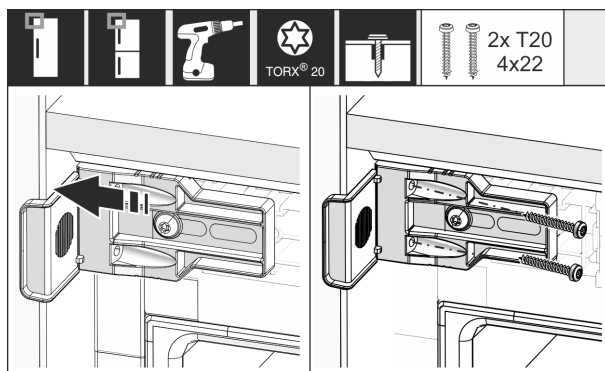

Fig. 42

- ▶ Siirrä kulmaa siten, että se on kalustesyvennyksen sivuseinän tasalla.
- ▶ Kiristä kaikki ruuvit.

Paikalleen asettaminen ja liittäminen

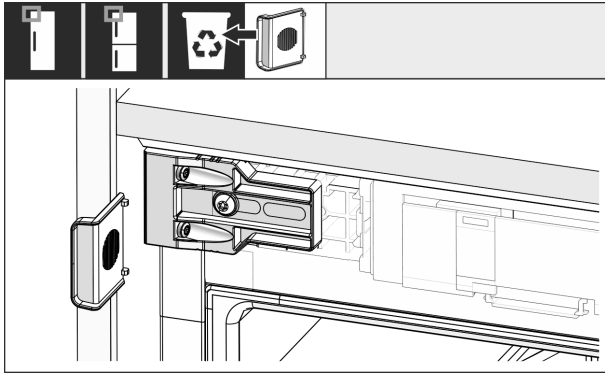

Fig. 43

- Irrota vastakappale kulmasta kädensijan puolelta ylhäältä ja heitä se pois.



Fig. 44

- Aseta suojukset paikoilleen.

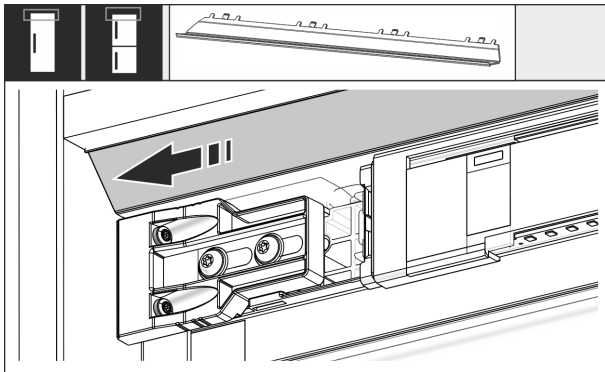

Fig. 45

- Siirrä tasauskappaletta siten, että se on kalusteen seinän sivun tasalla.

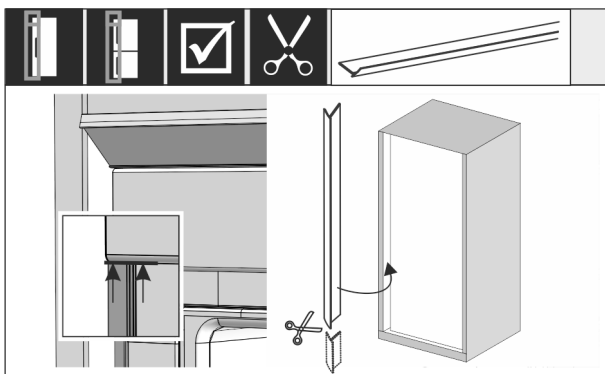

Fig. 46 *

- Tarvittaessa: Lyhennä reunavahviketta terävillä saksilla sopivaan pituuteen.
- Aseta reunavahvike ylemmän suojuksen alapuolelle ja paina se kiinni. Reunavahvike on magneettinen.

Kun syvennyksen korkeus on vähintään 1400 mm, on asennettava kiskot vaakatasoon säätämistä varten:



Fig. 47

Kun syvennyksen korkeus on vähintään 1400 mm, laitteen alle on asennettava kiskot vaakatasoon säätämistä varten. Kiskot vaakatasoon säätämistä varten **alentavat melutasoa**. Pakkaukseen sisältyy vakiovarusteena kaksi kiskoa vaakatasoon säätämistä varten ja asennuskahva, kun syvennyksen korkeus on vähintään 1400 mm.

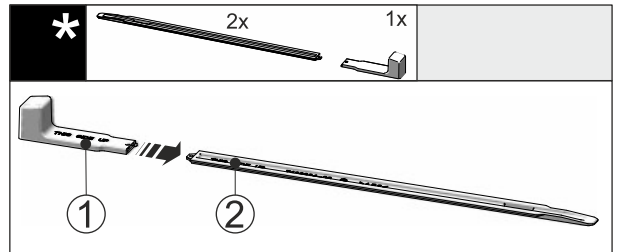

Fig. 48

- Liitä asennuskahva Fig. 48 (1) kiskoon, jota käytetään vaakatasoon säätämistä varten Fig. 48 (2).

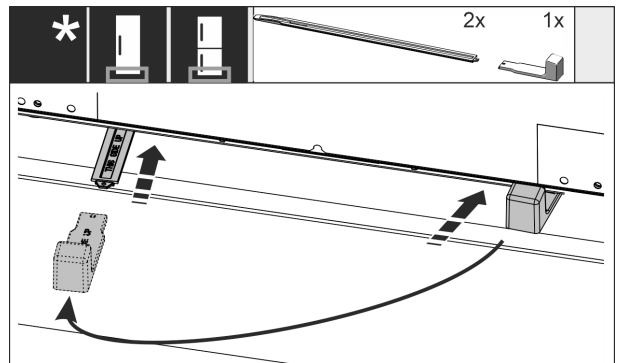
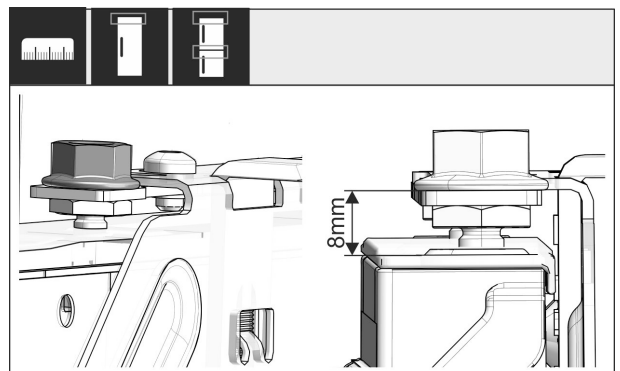

Fig. 49

- Työnnä vaakatasoon säätämiseen käytettävä kisko laitteen pohjan alapuolelle vasteeseen saakka.
- Vedä asennuskahva irti ja liitä se toiseen kiskoon, jota käytetään vaakatasoon säätämistä varten.
- Menettele toisen vaakatasoon säätämiseen käytettävän kiskon osalta samalla tavalla.



Paikalleen asettaminen ja liittäminen

Fig. 50 *

- ▶ Sulje ovi.
- ▶ Tarkista esisäätö, joka on 8 mm laitteen oven yläreunasta asennuskehiksen asetuskohtaan.

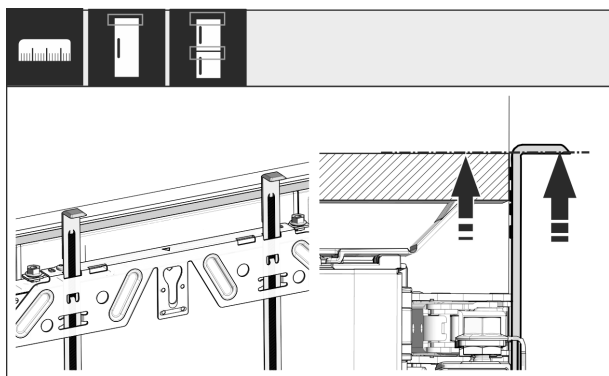

Fig. 51

- ▶ Työnnä asennusapuvälineet ylös kalusteoven korkeuteen. Asennusapuvälineen alempi vastinreuna = asennettavan oven yläreuna.

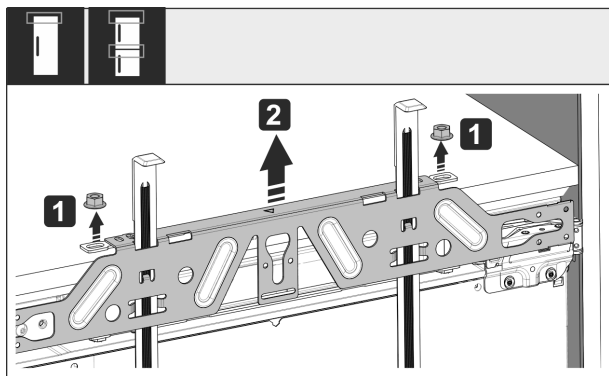

Fig. 52

- ▶ Avaa vastamutterit Fig. 52 (1).
- ▶ Irrota asennuskehys Fig. 52 (2).

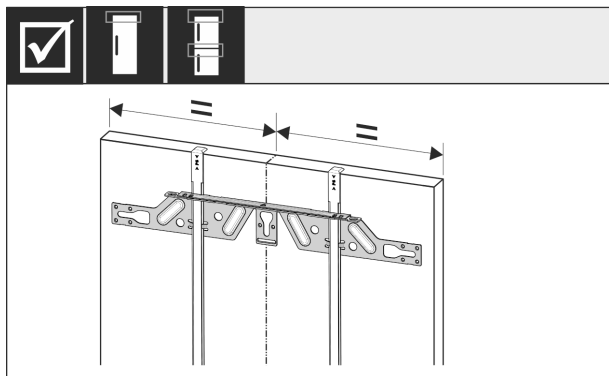

Fig. 53

- ▶ Kiinnitä poikittainen asennuskehys kalusteoven sisäpuolelle ja säädä se keskelle.

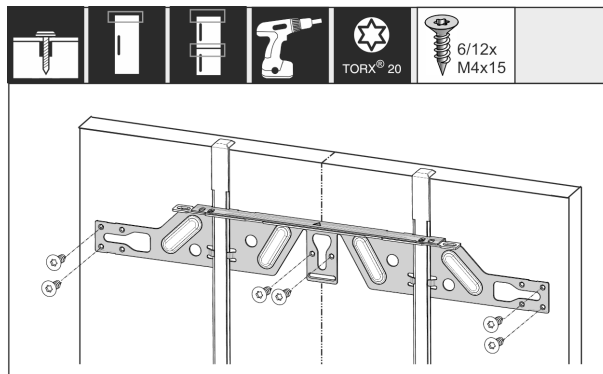

Fig. 54

- ▶ Kiinnitä asennuskehys lastulevyoviin vähintään kuudella ruuvilla ja kasettioviin vähintään neljällä ruuvilla.

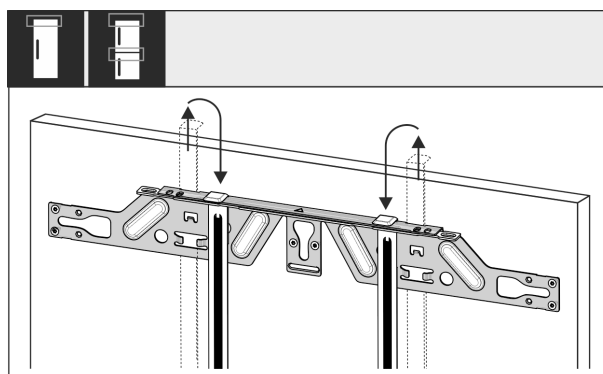

Fig. 55

- ▶ Vedä asennusapuvälineet ulos ja työnnä ne viereiseen kiinnitysaukkoon ylösalaisin käännettynä.

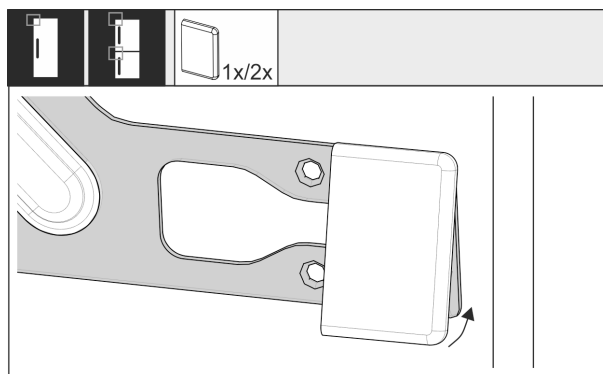

Fig. 56

- ▶ Aseta suojus asennuskehiksen kahvan puolelle.

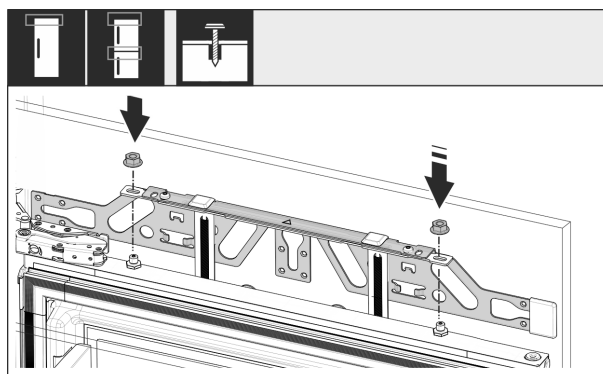

Fig. 57

- ▶ Ripusta kalusteisen oven paikalleen ja kierrä vastamutterit taas löysästi säätötappeihin.

Paikalleen asettaminen ja liittäminen

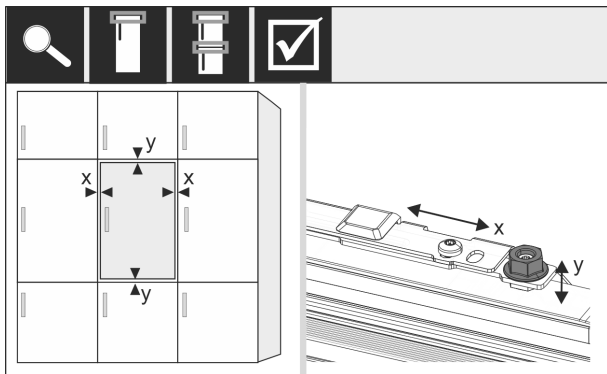

Fig. 58

- Säädä kalusteiden oven suoruus säätötapeilla X- ja Y-suunnassa.

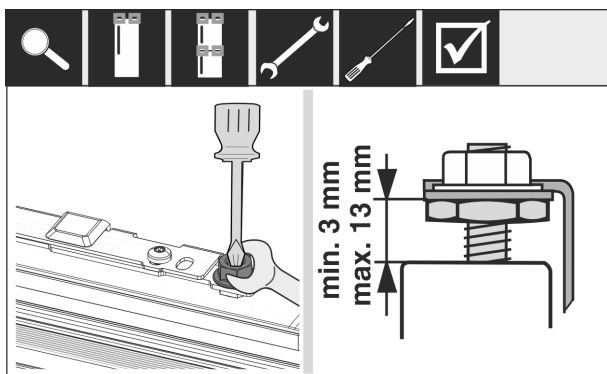

Fig. 59*

- Kiristä vastamutterit.
- Tarkista säädetty korkeus.

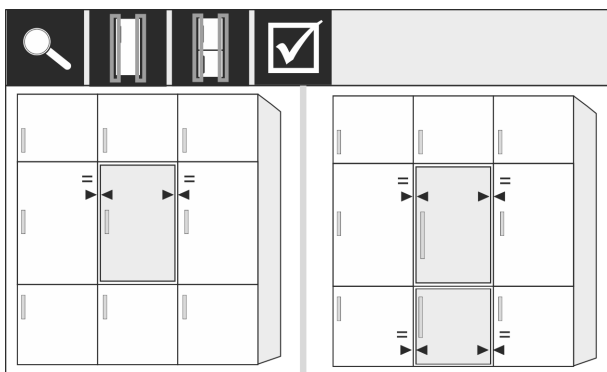

Fig. 60

Kalusteiden etupaneelit, jotka ovat paksumpia kuin 19 mm:

- Huomioi seuraavissa luvuissa ilmoitetut mitat, painot ja ohjeet: (katso 3.12 Kalusteiden etupaneelit)

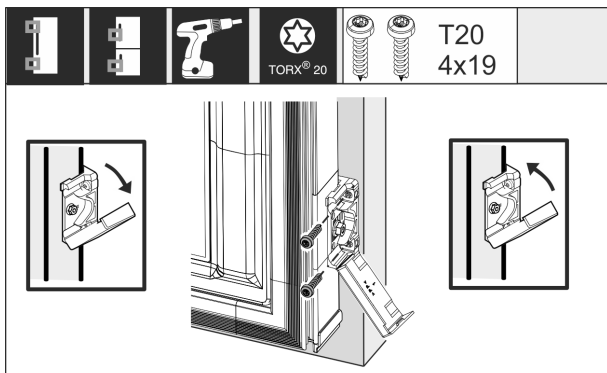

Fig. 61*

Kiinnityskulman asentaminen kalusteiden oveen:

- Avaa suojus.
- Kiinnityskulman asentaminen kalusteiden oveen: suuntaisesti ja ruuvaa kulma kiinni.
- Kiinnityskulman asentaminen kalusteiden oveen: Käännä suojus ylös.

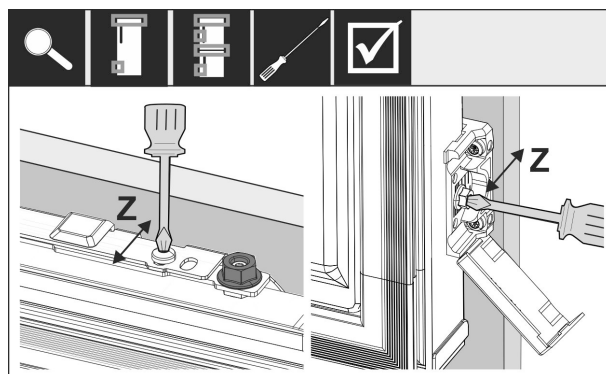

Fig. 62

Säädä kalusteiden oven suoruus Z-suunnassa:

- Avaa asennuskehikön säätöruuvi ja kiinnityskulman ruuvi.
- Siirrä ovea.

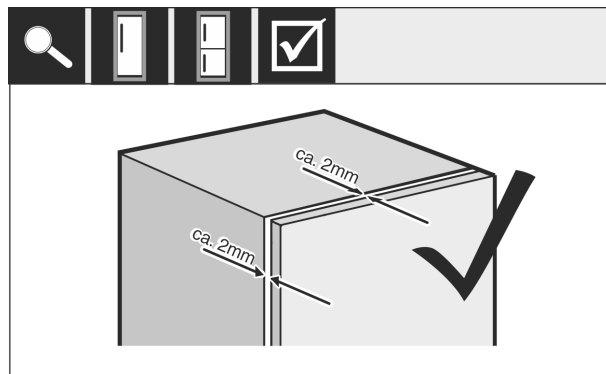

Fig. 63*

- Tarkista kalusteiden oven ja kalusteiden rungon välinen etäisyys.
- Tarkista kaikki ruuvit ja kiristä, mikäli tarpeen.

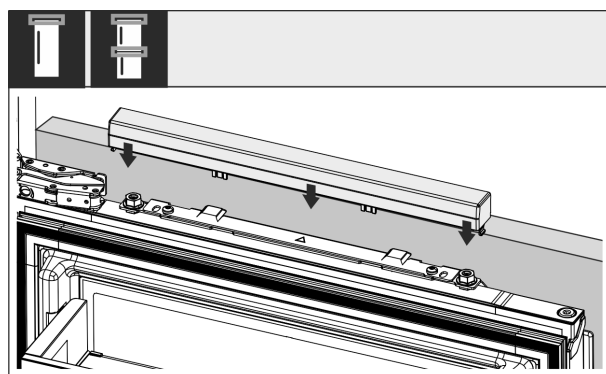

Fig. 64

- Aseta ylempi suojus paikalleen.

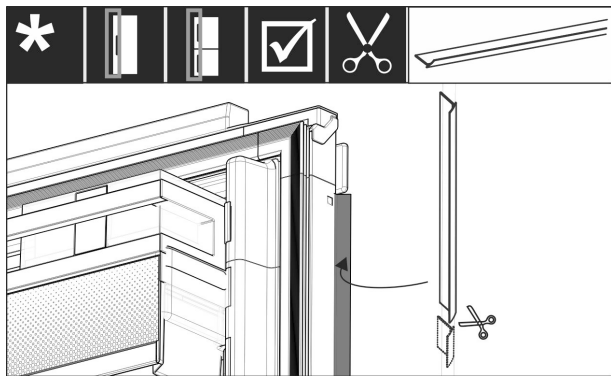

Fig. 65

- ▶ Leikkaa reunavahvike sopivan kokoiseksi.
- ▶ Aseta reunavahvike kalusteen etuoven ja laitteen oven väliin.

Varmistaaksesi, että laite on asennettu oikein ja että jäätymistä, tiivisteveden muodostumista ja toimintahäiriöitä ei esiinny, sinun on noudatettava seuraavia kriteerejä:

- Oven on sulkeuduttava kunnolla.
- Kalusteen ovi ei saa olla tiukasti kiinni kalusteen runkoa vasten.
- Kahvan puoleisen yläkulman tiivisteen on oltava tiukasti pintaa vasten.
- ▶ Tarkasta asennus syvennykseen yllä mainittujen kriteerien mukaisesti.

3.12 Kalusteiden etupaneelit

3.13 Mitat

Laitemallista riippuen tarvitaan yksi tai kaksi kalusteovea. Tarvittavien kalusteovien koko riippuu koko syvennyksen koosta ja kalusteen rungon paksuudesta.

Vihje

Huomioi asiaankuuluvat laitteen ja syvennyksen mitat ja asennuspiirroksot.

Yleiset tiedot:

- Huomioi laitekohtaiset koko- ja painosuositukset kalustepeitteisessä asennuksessa.
- Kalusteen rungon paksuuden tulee olla vähintään 16 mm ja enintään 19 mm.
- Kaksiovisessa kalusteoven asennuksessa tulee huomioida saumojen sijainti.

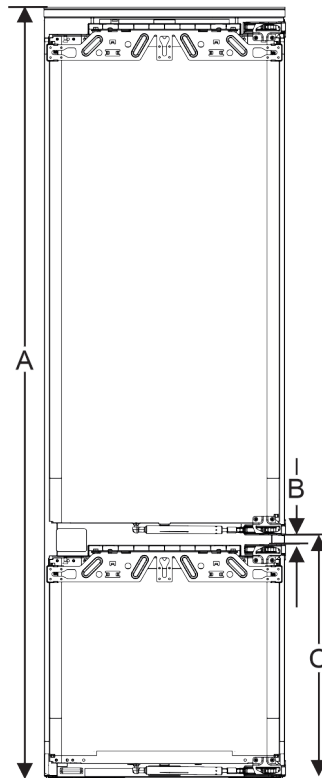

Fig. 66 Kalusteen kaksiovisen etupaneelin saumojen sijainti

| Syvennyksen korkeus 194 3 liukulaatikon kanssa | |
|--|----------|
| Laitteen korkeus (A) (mm) | 1938 |
| Etäisyys (B) (mm) | 15 |
| Sauman sijainti (C) kalustepeitteisessä asennuksessa (mm) | 695 + 15 |

Muut ylä- tai alapuolella tai vieressä olevat kalusteovet:

- Kalusteovien välisen pystysuuntaisen raon mitan on oltava 4 mm.
- Kalusteovien välisen vaakasuuntaisen raon mitan on oltava 4 mm. Tarkista tästä törmäysominaisuudet. (katso 3.15 Törmäykseen johtamattoman raon leveyden säätäminen)

Paino ja saranat:

- Kun kalusteen etuosa on painava, saranaan kohdistuu erittäin suuri rasitus. Sarana voi ehkä vahingoittua. Huomioi laitteesi maksimipainoa koskevat tiedot, jotka ovat luvussa Kalusteen etuosan painot.
- Mikäli kalusteen etupaneeli ylittää suurimman sallitun painon, liukusaranatekniikan käyttö laitteessa auttaa, koska laitteen painon aiheuttama kuormitus kevenee kalusteen useiden yläsaranoiden avulla.
- Jos käytetään pitkiä kalusteiden etupaneeleita, jotka ulottuvat reilusti laitteen yli, on suositeltavaa käyttää ylimääräistä ovisaranaa (esim. Kamat), jossa on ehdottomasti oltava sama käännapiste kuin laitteeseen asennetulla kiinteällä ovisaranalla. Käytettäessä lisäsaranaa (Kamat) laitteen painon aiheuttama kuormitus jakautuu useammalle pisteelle. Korkeissa kalusteiden etupaneeleissa on suositeltavaa käyttää uppoasenteista tasaus-helaa vääntymän (kupera/kovera) ehkäisemiseksi.

3.14 Kalusteen etupaneelin/etupaneelien asentaminen

Asennuksessa on huomioitava seuraavat seikat:

- Kalusteen etupaneeli on asennettava symmetrisesti kylmälaitteen oven nähden.

Paikalleen asettaminen ja liittäminen

- Viereisen kalusteen etupaneelin on oltava täsmälleen samalla tasolla.
- Viereisen kalusteen etupaneelilla on oltava sama reunasäde kuin laitteen etupaneelilla.
- Kalusteen etupaneelin on oltava tasainen ja ilman jännitteitä.
- Kalusteen etupaneelin vähimmäissyvyysääto on n. 2 mm runkoon nähden.
- ▶ Asenna laite syvennykseen. (katso 3.12 Laitteen asennus kalustekaappiin)
- ▶ Kiinnitä kalusteen etupaneeli laitteen oveen. (katso 3.12 Laitteen asennus kalustekaappiin)
- ▶ Tarkista, aiheuttaako kalusteen etupaneeli törmäyksen. (katso 3.15 Törmäykseen johtamattoman raon leveyden säätäminen)

3.15 Törmäykseen johtamattoman raon leveyden säätäminen

Kun kalusteen etupaneeli/etupaneelit on asennettu, on tarkitettava, etteivät kalusteiden etupaneelit törmää keskenään.

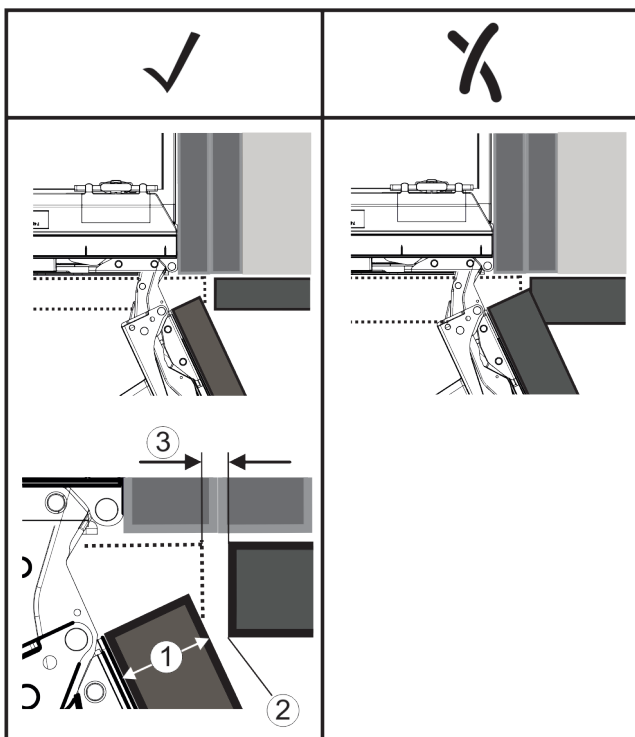

Fig. 67

- (1) Etupaneelin paksuus (FD)
 (2) Reunasäde (R)
 (3) Raon leveys (S)

| FD(1) (mm) | R (2) = 0 mm | | R = 1,2 mm | | R = 2 mm | | R = 3 mm | |
|------------|------------------|------------------|------------------|------------------|------------------|------------------|------------------|------------------|
| | G _{min} | G _{max} | G _{min} | G _{max} | G _{min} | G _{max} | G _{min} | G _{max} |
| 16 | 0,3 | 0,9 | 0,1 | 0,4 | 0,1 | 0,2 | 0,1 | 0,2 |
| 19 | 0,7 | 2,4 | 0,3 | 1,9 | 0,5 | 2,3 | 0,1 | 0,8 |
| 20 | 2 | 4,3 | 1,5 | 3,6 | 1 | 3,1 | 0,6 | 2,7 |
| 22 | 3,5 | 6,3 | 3 | 5,6 | 2,6 | 5,3 | 2,1 | 4,6 |
| 24 | 5,5 | 8,3 | 5 | 7,8 | 4,5 | 7,4 | 4 | 6,9 |
| 26 | 7,6 | 10,7 | 7 | 10,3 | 6,6 | 9,9 | 6,2 | 9,4 |

Fig. 68 Raon leveyden raja-alueetaulukko*

G_{min} = raon leveyden alempi raja-alue millimetreissä*

G_{max} = raon leveyden ylempi raja-alue millimetreissä*

Vihje

Korjausten yhteydessä tulee aina huolehtia siitä, että kalusteen etupaneeli soveltuu etupaneelien yleisilmeeseen.

Törmäysominaisuudet tulee tarkistaa ja vastaavat korjaukset tehdä:

- ▶ Määritä etupaneelin paksuus ja reunasäde.
- ▶ Lue raon leveyden raja-alue taulukosta.
- ▶ Vertaa raon leveyttä taulukossa esitettyihin arvoihin.
- ▶ Suorita jokin seuraavissa mainituista toimenpiteistä raon mitatun leveyden perusteella.

| Raon leveys | Kuvaus |
|-------------------------------|---|
| $S > G_{max}$ | Jos raon leveys on suurempi kuin molemmat raja-arvot, korjaukset eivät ole tarpeen. |
| $S < G_{min}$ | Jos raon leveys on raja-arvojen alapuolella, raon leveyttä on suurennettava. Toinen vaihtoehto on suurentaa reunasädettä. |
| $G_{min} \leq S \leq G_{max}$ | Jos raon leveys on kummankin raja-arvon välillä, on toimittava tarkasti. Tällaisissa tapauksissa tapahtuu helposti törmäys. |

3.16 Laitteen kytkeminen verkkovirtaan



VAROITUS

Vaurioituneesta laitteesta tai vaurioituneesta verkkoliitäntäjohdosta aiheutuva sähköiskun ja loukkaantumisen vaara! Hengenvaara ja viiltohaavoja. Jos laite tai verkkoliitäntäjohto on vaurioitunut kuljetuksen aikana, voit saada hengenvaarallisen sähköiskun. Voit myös saada viiltohaavoja laitteen kotelon vaurioituneesta osasta.

- ▶ Tarkasta laite ja verkkoliitäntäjohto kuljetuksen jälkeen vaurioiden varalta.
- ▶ Älä missään tapauksessa ota laitetta käyttöön, jos laite tai verkkoliitäntäjohto on vaurioitunut.
- ▶ Ota yhteys asiakaspalveluun.

Kytke laite verkkovirtaan erikseen toimitettavalla verkkokaapelilla. Verkkokaapelin toisessa päässä on IEC-pistorasia ja toisessa päässä verkkopistoke.

Varmista, että seuraavat edellytykset täyttyvät:

- Laite ja verkkokaapeli ovat ehjiä.
- Laite on pystytetty määräysten mukaisesti. (katso 3.12 Laitteen asennus kalustekaappiin)
- Sähköliitäntää koskevat vaatimukset täyttyvät.
- Säädösten mukaiset liitäntämitat ovat tiedossa ja niitä noudatetaan.
- Verkkojännite ja -taajuus vastaavat tyyppikilvessä olevia tietoja.
- Pistorasia on maadoitettu määräysten mukaisesti ja varmistettu sähköisesti.
- Sulakkeen laukaisuvirta on 10–16 A.
- Pistorasia on helposti käsiteltävissä eikä se ole laitteen takana. (katso 3.3 Syvennyksen mitat)

HUOMIO

Vaurioitumisvaara virheellisen käytön johdosta! Laitteen sähkökomponenttien vaurioituminen.

- ▶ Käytä ainoastaan mukana tulevaa verkkoliitäntäjohtoa.



VAROITUS

Palovaara virheellisen liittämisen johdosta! Palovammat.

Laitteen vauriot.

- ▶ Älä käytä jatkojohtoa.
- ▶ Älä käytä jakelulistoja.

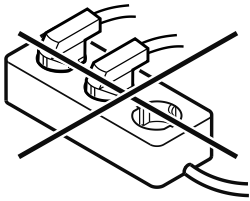

HUOMIO

Vaurioitumisvaara virheellisen liittämisen johdosta!

Laitteen vauriot.

- ▶ Laitetta ei saa liittää erilliseen jännitteenmuuntimeen, kuten aurinkosähköjärjestelmään tai bensiinigeneraattoriin.
- ▶ Liitä virtajohdon virtapistoke virtalähteeseen. Varmista, että virtapistoke on liitetty tukevasti pistorasiaan.
- ▶ Lieberr-logo tulee näkyviin näyttöruutuun.
- ▶ Näyttökuva vaihtuu valmiustilan symboliksi.
- ▶ Jos mitään toimenpidettä ei tehdä 60 sekuntiin: Valmiustila-symboli himmenee tai häviää näkyvistä.
- ▶ Laite on liitetty. Katso ensikäyttöönottoa koskevat tiedot seuraavasta luvusta tai käyttöohjeesta.

4 Touch-näytön toiminta

Laitetta käytetään Touch-näytön avulla. Laitteen toiminnot valitaan napauttamalla Touch-näyttöä. Jos näyttöä ei käytetä 10 sekuntiin, näyttö siirtyy joko takaisin ylemmän tason valikkoon tai suoraan tilanäyttöön.

4.1 Navigointi ja symbolien selitykset

Kuvissa käytetään erilaisia symboleja näytössä navigointiin. Seuraavassa taulukossa kuvataan nämä symbolit.

| Symboli | Kuvaus |
|---------|--|
| | Paina navigointinuoilta eteenpäin: Jatka navigointia valikossa yksi. |
| | Paina navigointinuoilta taaksepäin: Palaa valikkoon yksi. |
| | Paina navigointinuoilta useita kertoja peräkkäin: Siirry valikossa haluttuun toimintoon. |
| | Paina vahvistuskuvaketta: Ota toiminto käyttöön tai poista se käytöstä. Avaa alavalikko. |
| | Paina vahvistussymbolia yhdessä Paluu-symbolin kanssa: Siirry yhden valikkotason taaksepäin. |
| | Nuoli ja kello: Kestää yli 10 sekuntia, ennen kuin näyttöön ilmestyy seuraava viesti. |

| Symboli | Kuvaus |
|-----------------------------------|---|
| | Nuoli, jossa on aikamerkintä: Seuraavan viestin ilmestyminen näyttöön kestää määritetyn ajan. |
| | Avaa "Asetusvalikko"-kuvake: Siirry asetustilään ja avaa asetustila. Tarvittaessa: Siirry haluamasi toiminnon kohdalle asetustilässä. (katso 4.2.1 Asetustilan avaaminen) |
| | Avaa "Lisävalikko"-kuvake: Siirry lisävalikkoon ja avaa lisävalikko. Tarvittaessa: Siirry lisävalikossa haluttuun toimintoon. (katso 4.2.2 Lisävalikon avaaminen) |
| Ei toimintaa 10 sekunnin kuluessa | Jos näyttöä ei käytetä 10 sekuntiin, näyttö siirtyy joko takaisin ylemmän tason valikkoon tai suoraan tilanäyttöön. |
| Sulje ovi ja avaa se uudelleen. | Jos suljet oven ja avaat sen heti uudelleen, näyttö siirtyy suoraan takaisin tilanäyttöön. |

Huomautus: Näytön kuvissa on englanninkielisiä termejä.

4.2 Valikot

Laitteen toiminnot on jaettu eri valikkoihin.

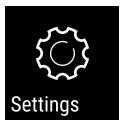
| Valikko | Kuvaus |
|--|--|
| Päävalikko | Kun kytket laitteen päälle, pääset automaattisesti päävalikkoon. Täältä voit siirtyä laitteen tärkeimpiin toimintoihin, asetustilaan ja lisävalikkoon. |
|  Asetusvalikko | Asetusvalikko sisältää muita laitteen toimintoja laitteen määrittämiseksi. (katso 4.2.1 Asetustilan avaaminen) |
| Lisävalikko | Lisävalikko sisältää laitteen erityistoimintoja laitteen määrittämiseksi. Pääsy lisävalikkoon on suojattu numerokoodilla 1 5 1 . (katso 4.2.2 Lisävalikon avaaminen) |

4.2.1 Asetustilan avaaminen

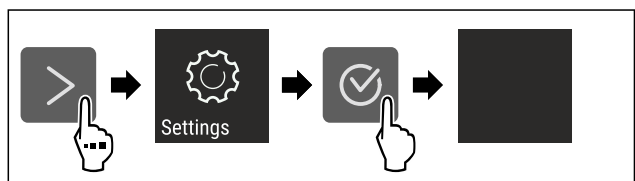

Fig. 69 Esimerkkikuva

- ▶ Suorita toimintavaiheet kuvan mukaisesti.
- ▶ Asetustila on auki.
- ▶ Tarvittaessa: Siirry haluamaasi toimintoon.

Käyttöönotto

4.2.2 Lisävalikon avaaminen



Fig. 70

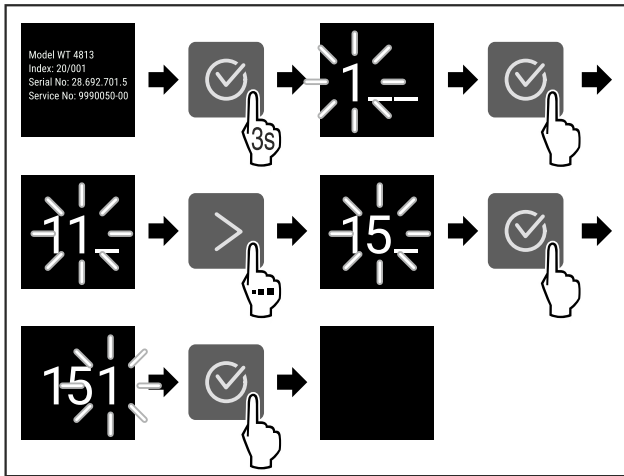

Fig. 71 Esimerkkikuva, pääsy numerokoodilla 151

- ▶ Suorita toimintavaiheet kuvan mukaisesti.
- ▶ Laajennettu valikko on avattu.
- ▶ Tarvittaessa: Siirry haluamaasi toimintoon.

4.3 Lepotila

Jos näyttöön ei kosketa 1 minuuttiin, näyttö siirtyy lepotilaan. Lepotilassa näytön kirkkaus himmenee.

4.3.1 Lepotilasta poistuminen

- ▶ Paina mitä tahansa navigointinäppäintä.
- ▶ Laite poistuu lepotilasta.

5 Käyttöönotto

5.1 Laitteen kytkeminen päälle (ensimmäinen käyttöönotto)

Varmista, että seuraavat edellytykset täyttyvät:

- Laite on asennettu ja sen liitännät on tehty asennusohjeiden mukaisesti.
- Kaikki liimanauhat, liima- ja suojakalvot sekä kuljetusvarmistimet on poistettu laitteen sisä- ja ulkopuolelta.
- Kaikki mainoskyttilit on poistettu vetolaatikoista.
- Touch-näytön toiminta tunnetaan. (katso 4 Touch-näytön toiminta)

Kytke laite päälle Touch-näytön avulla:

- ▶ Kun näyttö on lepotilassa: Paina vahvistuskuvaketta.
- ▶ Suorita käsittelyvaiheet kuvan mukaisesti.

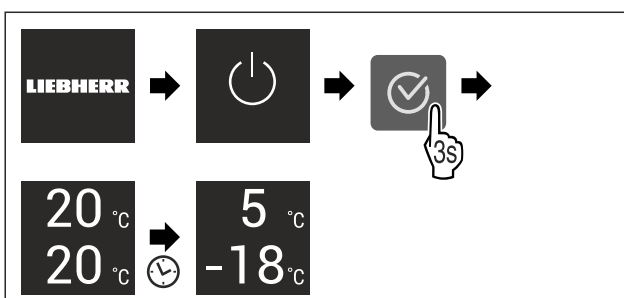

Fig. 72 Esimerkkikuva

- ▶ Tilanäyttö tulee esiin.
- ▶ Laite jäähtyy tehtaalla asetettuun tavoitelämpötilaan.
- ▶ Laite käynnistyy esittelytilassa (tilanäytössä näkyy DEMO): Mikäli laite käynnistyy esittelytilassa, voit poistaa esittelytilan käytöstä seuraavien 5 minuutin kuluessa. (katso Esittelytila)

Lisätietoja:

- Ota SmartDevice käyttöön. (katso 2.3 SmartDevice) ja (katso WLAN)

Vihje

Valmistaja suosittelee:

- ▶ Elintarvikkeiden sijoittaminen kaappiin: Odota noin 6 tuntia, jotta laite ehtii saavuttaa säädetyn lämpötilan.
- ▶ Sijoita **pakasteet** laitteeseen, kun lämpötila on -18 °C tai kylmempi.
- ▶ Noudata säilytysohjeita. (katso 6.1 Säilytystä koskevia ohjeita)

Vihje

Voit hankkia lisävarusteet Liebherr-Hausgeräte-kaupasta osoitteesta home.liebherr.com/shop/de/deu/zubehor.html.

6 Säilytys

6.1 Säilytystä koskevia ohjeita



VAROITUS

Sähkölaitteista aiheutuva tulipalovaara!

Jos sähkölaitteita käytetään laitteen elintarvikealueella, ne voivat aiheuttaa tulipalon.

- ▶ Älä käytä sähkölaitteita laitteen elintarvikealueella, jos valmistaja ei ole suositellut sitä.

Vihje

Energiankulutus kasvaa, ja jäähdystysteho heikkenee, jos tuuletus ei ole riittävä.

- ▶ Pidä ilma-aukot aina vapaina.

Noudata seuraavia säilytysohjeita:

- Tuulettimen ilmarakoja ei saa peittää.
- Pakastinoso: Pakkaa elintarvikkeet hyvin.
- Pakkaa ympäristön hajuille tai mauille herkät tai helposti hajua ja makua luovuttavat elintarvikkeet suljettuihin astioihin tai peitä ne.
- Pakkaa raaka liha ja raaka kala puhtaisiin, suljettuihin säiliöihin. Tämä estää lihaa tai kalaa koskemasta tai tippumasta muiden ruokien päälle.
- Säilytä nesteet suljetuissa säiliöissä.
- Säilytä elintarvikkeet väljästi, jotta ilma pääsee kiertämään.
- Säilytä elintarvikkeita pakkauksen ohjeiden mukaisesti.
- Noudata aina pakkauksessa ilmoitettua parasta ennen -päivämäärää.

Vihje

Näiden ohjeiden noudattamatta jättäminen voi johtaa elintarvikkeiden pilaantumiseen.

6.2 Jääkaappiosa

Laitteen ilmankierto luo eri lämpötilavyöhykkeitä. Löydät eri lämpötilavyöhykkeet laitteen ja varusteiden yleiskuvasta. (katso 2.2 Laitteen ja varusteiden yleiskuva)

6.2.1 Elintarvikkeiden järjestäminen

- ▶ Yläosa ja ovi: Aseta tänne voi, juusto, säilykkeet ja tuubit säilöön.
- ▶ Kylmin lämpötilavyöhyke: Aseta tänne helposti pilaantuvat elintarvikkeet, kuten valmisruoat, säilöön.

6.3 BioFresh

BioFresh pidentää joidenkin tuoreiden elintarvikkeiden säilytysaikaa tavanomaiseen kylmäsäilytykseen verrattuna.

Vihje

Jos lämpötila laskee alle 0 °C, ruoka voi jäättyä.

- ▶ Kylmälle herkät vihannekset, kuten kurkku, munakoiso ja kesäkurpitsa, sekä kylmälle arat trooppiset hedelmät tulee säilyttää viileäosastossa.

6.3.1 Fruit & Vegetable-lokero

Säilytysilmasto on tällöin lähellä 0 °C. Lokeron kansi takaa jatkuvan ilmankosteuden. Tämä ilmankosteus sopii pakkaamattomien elintarvikkeiden säilytykseen, joiden ominaiskos-teus on korkea (esim. salaatit, kasvikset, hedelmät).

Lokeron ilmankosteus riippuu jäädytettävien tuotteiden kosteuspitoisuudesta ja avaamistiheydestä. Ilmankosteutta voidaan säätää.

Elintarvikkeiden järjestäminen

- ▶ Aseta pakkaamattomat hedelmät ja kasvikset säilöön. Kun ilmankosteus on liian korkea:
- ▶ Säädä ilmankosteutta.

6.3.2 Meat & Dairy-lokero

Säilytysilmasto on tällöin lähellä 0 °C. Tämä säilytysilmasto sopii herkille elintarvikkeille (esim. maitotuotteet, liha, kala, makkara).

Elintarvikkeiden järjestäminen

- ▶ Aseta kuivat tai pakatut elintarvikkeet säilöön.

6.4 Pakastinosa

-18 °C -asteessa säädetään kuiva, jäinen säilytysilmasto. Jäinen säilytysilmasto soveltuu pakastettujen elintarvikkeiden ja pakasteiden säilyttämiseen useita kuukausia, jääpalojen valmistamiseen tai tuoreiden elintarvikkeiden pakastamiseen.

6.4.1 Elintarvikkeiden pakastaminen

Pakastettava määrä

Voit pakastaa enintään niin paljon tuoreita elintarvikkeita 24 tunnin sisällä kuin tyyppikilven (katso 11.5 Tyyppikilpi) kohdassa "Pakastuskapasiteetti ... kg/24h".

Ruoka pakastuu nopeasti ytimeen asti, kun noudat seuraavia määriä pakkausta kohti:

- Hedelmät ja vihannekset enintään 1 kg
- Liha enintään 2,5 kg

Elintarvikkeiden pakastaminen SuperFrost -toiminnon avulla

Pakastusmäärästä riippuen SuperFrost-toiminto voidaan aktivoida ennen pakastamista alhaisemman pakastuslämpötilan saavuttamiseksi. (katso SuperFrost)

- ▶ Aktivoi SuperFrost, jos pakastettava määrä on suurempi kuin noin 2 kg.

Ajankohta, jolloin SuperFrost on aktivoitava, riippuu pakastettavasta määrästä:

| | |
|----------------------------|--|
| Pakastettava määrä | SuperFrost-toiminnon aktivoinnin ajankohta |
| Pieni pakastettava määrä | Aktivoi SuperFrost noin 6 tuntia ennen pakastusta. Kun laitteen SuperFrost-toiminto on automaattisesti deaktivoitunut, elintarvikkeet voidaan lajitella uudelleen. |
| Pakastettava enimmäismäärä | Aktivoi SuperFrost noin 24 tuntia ennen pakastusta. Kun laitteen SuperFrost-toiminto on automaattisesti deaktivoitunut, elintarvikkeet voidaan lajitella uudelleen. |

Elintarvikkeiden järjestäminen



HUOMIO

Rikkoutuneen lasin aiheuttama loukkaantumisvaara! Juomapullot ja tölkit voivat räjähtää jäätyessään. Tämä koskee erityisesti hiilihapotettuja juomia.

- ▶ Pakasta juomia sisältävät pullot ja tölkit, vain kun olet aktivoinut BottleTimer-toiminnon SmartDevice-sovelluksessa.

| | |
|----------------------------|---|
| Pakastettava määrä | Elintarvikkeiden järjestäminen |
| Pieni pakastettava määrä | Jaa pakatut elintarvikkeet kaikkiin veto-laatikoihin. Mikäli mahdollista, järjestä elintarvikkeet vetolaatikon takaosaan lähelle takaseinää. |
| Pakastettava enimmäismäärä | Jaa pakatut elintarvikkeet kaikkiin veto-laatikoihin. Mikäli mahdollista, järjestä elintarvikkeet vetolaatikon takaosaan lähelle takaseinää. |

6.4.2 Elintarvikkeiden sulatus



VAROITUS

Ruokamyrkytyksen vaara!

- ▶ Älä pakasta sulaneita elintarvikkeita uudelleen.
- ▶ Valmista sulaneet elintarvikkeet mahdollisimman nopeasti.

Voit sulattaa elintarvikkeita monella eri tapaa:

- Jääkaappiosassa
- Mikroaaltouunissa
- Uunissa/kiertoilmouunissa
- Huoneenlämmössä
- ▶ Ota ulos vain tarvittava määrä ruokaa.

6.5 Varastointiajat

Ilmoitetut varastointiajat ovat ohjearvoja.

Elintarvikkeissa, joissa on ilmoitettu vähimmäissäilyvyys-aika, on aina noudatettava pakkauksessa ilmoitettua päivä-määrää.

6.5.1 Viileäosasto

Pakkauksessa ilmoitettua vähimmäissäilyvyysaikaa on pidettävä määrävänä.

Energian säästäminen

6.5.2 BioFresh

| Meat & Dairy-Safe -laatikkoa koskevan varastointiajan ohjeavrot | | |
|---|----------|---------------------|
| Voi | 1 °C:ssa | enintään 90 päivää |
| Kova juusto | 1 °C:ssa | enintään 110 päivää |
| Maito | 1 °C:ssa | enintään 12 päivää |
| Makkara, leikkeleet | 1 °C:ssa | enintään 8 päivää |
| Linnunliha | 1 °C:ssa | enintään 6 päivää |
| Sianliha | 1 °C:ssa | enintään 6 päivää |
| Naudanliha | 1 °C:ssa | enintään 6 päivää |
| Riista | 1 °C:ssa | enintään 6 päivää |

Vihje

- Huomaa, että runsasproteiiniset elintarvikkeet pilaantuvat nopeammin. Tämä merkitsee sitä, että ravut ja äyriäiset pilaantuvat nopeammin kuin kala, kala nopeammin kuin liha.

| Fruit & Vegetable-Safe -laatikkoa koskevan varastointiajan ohjeavrot | | |
|--|----------|---------------------|
| Vihannekset, salaatit | | |
| Artisokat | 1 °C:ssa | enintään 14 päivää |
| Selleri | 1 °C:ssa | enintään 28 päivää |
| Kukkakaali | 1 °C:ssa | enintään 21 päivää |
| Parsakaali | 1 °C:ssa | enintään 13 päivää |
| Sikuri | 1 °C:ssa | enintään 27 päivää |
| Vuonankaali | 1 °C:ssa | enintään 19 päivää |
| Herneet | 1 °C:ssa | enintään 14 päivää |
| Lehtikaali | 1 °C:ssa | enintään 14 päivää |
| Porkkanat | 1 °C:ssa | enintään 80 päivää |
| Valkosipuli | 1 °C:ssa | enintään 160 päivää |
| Kyssäkaali | 1 °C:ssa | enintään 14 päivää |
| Keräsalaatti | 1 °C:ssa | enintään 13 päivää |
| Yrtit | 1 °C:ssa | enintään 13 päivää |
| Purjosipuli | 1 °C:ssa | enintään 29 päivää |
| Sienet | 1 °C:ssa | enintään 7 päivää |
| Retiisi | 1 °C:ssa | enintään 10 päivää |
| Ruusukaali | 1 °C:ssa | enintään 20 päivää |
| Ruokaparsa | 1 °C:ssa | enintään 18 päivää |
| Pinaatti | 1 °C:ssa | enintään 13 päivää |
| Kurttukaali | 1 °C:ssa | enintään 20 päivää |
| Hedelmät | | |
| Aprikoosit | 1 °C:ssa | enintään 13 päivää |
| Omenat | 1 °C:ssa | enintään 80 päivää |
| Päärynät | 1 °C:ssa | enintään 55 päivää |
| Karhunvatukat | 1 °C:ssa | enintään 3 päivää |
| Taatelit | 1 °C:ssa | enintään 180 päivää |

| Fruit & Vegetable-Safe -laatikkoa koskevan varastointiajan ohjeavrot | | |
|--|----------|--------------------|
| Mansikat | 1 °C:ssa | enintään 7 päivää |
| Viikunat | 1 °C:ssa | enintään 7 päivää |
| Mustikat | 1 °C:ssa | enintään 9 päivää |
| Vadelmat | 1 °C:ssa | enintään 3 päivää |
| Viinimarjat | 1 °C:ssa | enintään 7 päivää |
| Kirsikat, makeat | 1 °C:ssa | enintään 14 päivää |
| Kiivit | 1 °C:ssa | enintään 80 päivää |
| Persikat | 1 °C:ssa | enintään 13 päivää |
| Luumut | 1 °C:ssa | enintään 20 päivää |
| Puolukat | 1 °C:ssa | enintään 60 päivää |
| Raparperi | 1 °C:ssa | enintään 13 päivää |
| Karviaismarjat | 1 °C:ssa | enintään 13 päivää |
| Viinirypäleet | 1 °C:ssa | enintään 29 päivää |

6.5.3 Pakasteosasto

| Eri elintarvikkeiden varastointiaikaa koskevat ohjeavrot | | |
|--|---------------------------|----------------|
| Jäätelö | lämpötilan ollessa -18 °C | 2-6 kuukautta |
| Makkara, kinkku | lämpötilan ollessa -18 °C | 2-3 kuukautta |
| Leipä, leivonnaiset | lämpötilan ollessa -18 °C | 2-6 kuukautta |
| Riista, porsaanliha | lämpötilan ollessa -18 °C | 6-9 kuukautta |
| Kala, rasvainen | lämpötilan ollessa -18 °C | 2-6 kuukautta |
| Kala, vähärasvainen | lämpötilan ollessa -18 °C | 6-8 kuukautta |
| Juusto | lämpötilan ollessa -18 °C | 2-6 kuukautta |
| Linnunliha, nauta | lämpötilan ollessa -18 °C | 6-12 kuukautta |
| Kasvikset, hedelmät | lämpötilan ollessa -18 °C | 6-12 kuukautta |

7 Energian säästäminen

- Huolehdi aina hyvästä tuuletuksesta ja ilmanvaihdesta. Älä peitä ilmaaukkoja ja -ritilöitä.
- Pidä tuulettimen ilma-aukot aina vapaina.
- Laitetta ei saa asentaa alttiiksi suoralle auringonvalolle eikä lämmittimen tai vastaavan viereen.
- Jos laite asennetaan suoraan uunin viereen, energiankulutus voi kasvaa jonkin verran. Se riippuu uunin käyttäjästä ja käytön intensiivisyydestä.

- Energiankulutus riippuu sijoittelupaikan olosuhteista, kuten esim. ympäristön lämpötilasta. Lämpimämmässä ympäristön lämpötilassa energiankulutus saattaa lisääntyä.
- Laitteen ovi tulee avata aina mahdollisimman lyhytaikaisesti.
- Mitä alhaisemmaksi lämpötila säädetään, sitä suurempi on laitteen energiankulutus.
- Elintarvikkeet tulee järjestää lajiteltuina: home.liebherr.com/food.
- Säilytä kaikki elintarvikkeet hyvin pakattuna ja peitettynä. Huurtuminen estyy.
- Elintarvikkeita tulee ottaa ulos kylmälaitteesta vain niin pitkäksi aikaa kuin on välttämätöntä, jotteivät ne lämpene liiaksi.
- Lämpimien ruokien asetus jääkaappiin: Anna ruuan ensin jäähtyä huonelämpötilaan.
- Pakasteiden tulee antaa sulaa viileäosastossa.
- Käytä HolidayMode-lomatoimintoa pitkien lomien (katso HolidayMode) aikana.

8 Käyttö

8.1 Käyttö- ja näyttöelementit

8.1.1 Status-näyttö

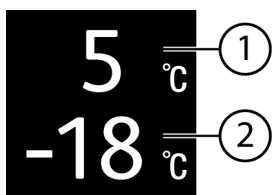

Fig. 73

- (1)** Viileäosaston lämpötilanäyttö **(2)** Pakasteosaston lämpötilanäyttö

Status-näyttö näyttää säädetyn lämpötilan ja toimii perusnäyttönä. Siitä lähtien voidaan alkaa navigoida toiminnoissa ja asetuksissa.

8.1.2 Näytön symbolit

Näytön symbolit antavat tietoja laitteen ajankohtaisesta tilasta.

| Symboli | Laitteen tila |
|---------|--|
| | Valmiustila Laitte tai lämpötilavyöhyke on kytketty pois päältä. |
| | Vilkkuva luku Laitte työstää toimintoa. Lämpötilanäyttö vilkkuu, kunnes asetettu arvo on saavutettu. |
| | Vilkkuva symboli Laitte työstää toimintoa. Asetus hyväksytään. |
| | Palkki kasvaa Toiminto aktivoidaan. |

8.2 Laitteen toiminnot

8.2.1 Ohjeita laitteen toimintoihin

Laitteen toiminnot on asetettu tehtaalla siten, että laite on täysin toimintakykyinen.

Ennen kuin muutat, aktivoit tai deaktivoit laitteen toimintoja, varmista, että seuraavat vaatimukset täyttyvät:

- Olet lukenut ja ymmärtänyt kuvaukset näytön toiminnasta. (katso 4 Touch-näytön toiminta)
- Olet perehtynyt laitteesi käyttö- ja näyttöelementteihin.



Laitteen kytkeminen pois ja päälle

Tällä toiminnolla koko laite voidaan kytkeä pois ja päälle.

Laitteen kytkeminen pois päältä

Jos laite kytketään pois päältä, aiemmin määritetyt asetukset säilyvät.

Varmista, että seuraavat edellytykset täyttyvät:

- Käsittelyohjeet (katso 12 Poistaminen käytöstä) on suoritettu.



Fig. 74

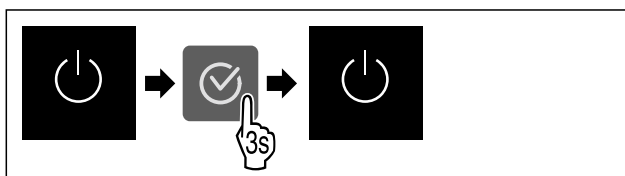

Fig. 75

- ▶ Suorita käsittelyvaiheet kuvan mukaisesti.
- ▶ Laite on kytketty pois päältä.
- ▶ Valmiustilan symboli tulee näkyviin näyttöruutuun.
- ▶ Näyttö muuttuu mustaksi.

Laitteen päälle kytkeminen

Kun näyttö on lepotilassa:

- ▶ Paina mitä tahansa navigointinäppäintä.

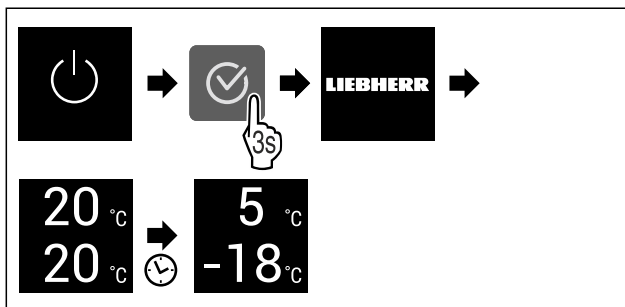

Fig. 76 Esimerkkikuva

- ▶ Suorita käsittelyvaiheet kuvan mukaisesti. Kun laite käynnistyy esittelytilassa:
- ▶ Ota esittelytila pois käytöstä. (katso Esittelytilan deaktivointi)
- ▶ Laite on kytketty päälle.
- ▶ Aiemmin määritetyt asetukset on palautettu.
- ▶ Laite jäähtyy asetettuun tavoitelämpötilaan.



Lämpötilavyöhykkeen kytkeminen pois ja päälle

Voit kytkeä laitteen yksittäiset lämpötila-alueet erikseen pois päältä.

Käyttö:

- Puhdistus
- Sulatus

Käyttö

Jääkaappiosan kytkeminen pois päältä

Varmista, että seuraavat edellytykset täyttyvät:

- ❑ Jääkaappiosa on tyhjennetty.

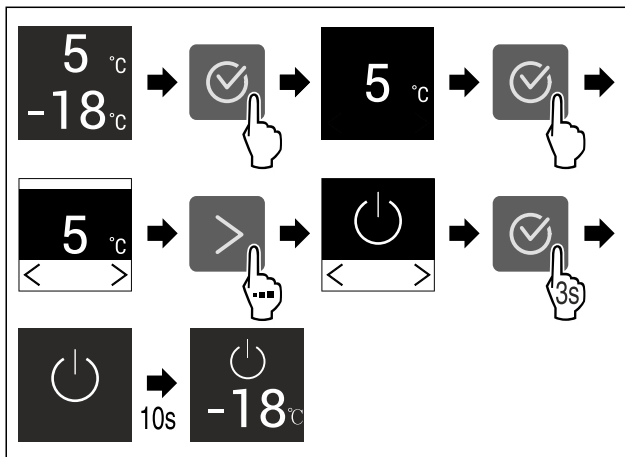

Fig. 77 Esimerkkikuva

- Suorita toimintavaiheet kuvan mukaisesti.
- Jääkaappiosa on kytketty pois päältä.

Jääkaappiosan kytkeminen päälle

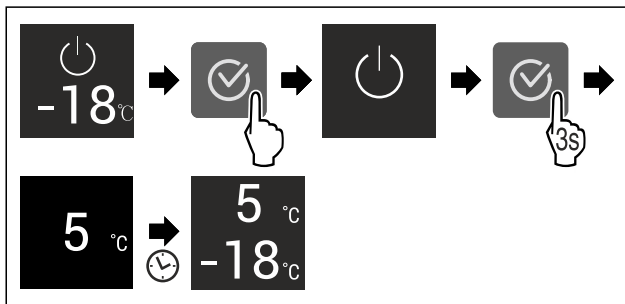

Fig. 78 Esimerkkikuva

- Suorita toimintavaiheet kuvan mukaisesti.
- Jääkaappiosa on kytketty päälle.
- Laite jäähtyy viimeksi asetettuun lämpötilaan.

5 °C Lämpötila

Käytä tätä toimintoa lämpötilan asettamiseen.

Lämpötila riippuu seuraavista tekijöistä:

- Kuinka usein ovi avataan
- Oven aukioloaika
- Sijoituspaikan huonelämpötila
- Elintarvikkeiden laji, lämpötila ja määrä

| Lämpötilavyöhyke | Tehtaalla asetettu lämpötila | Suositteltu asetus |
|--------------------|------------------------------|-----------------------------------|
| 5 °C Jääkaappiosa | 5 °C | 4 °C |
| -18 °C Pakastinosa | -18 °C | -18 °C |
| 0 °C BioFresh | 0 °C | B-Value (katso BioFresh B-Value) |

Lämpötilan asettaminen jääkaappiosassa

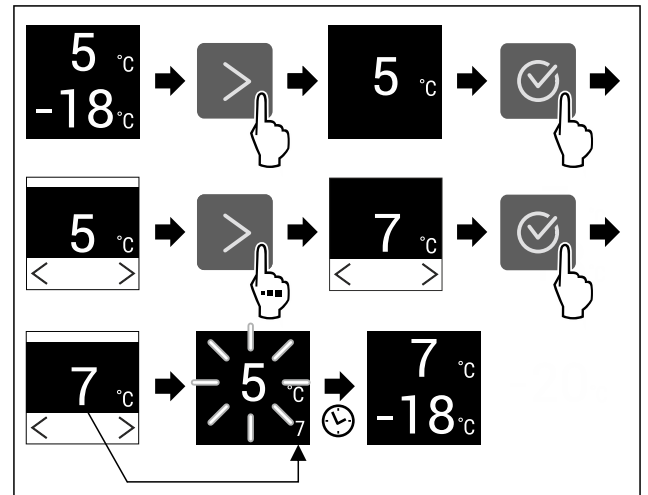

Fig. 79 Esimerkkikuva

- Suorita käsittelyvaiheet kuvan mukaisesti.
- Lämpötila on asetettu.

Lämpötilan asettaminen pakastinosassa

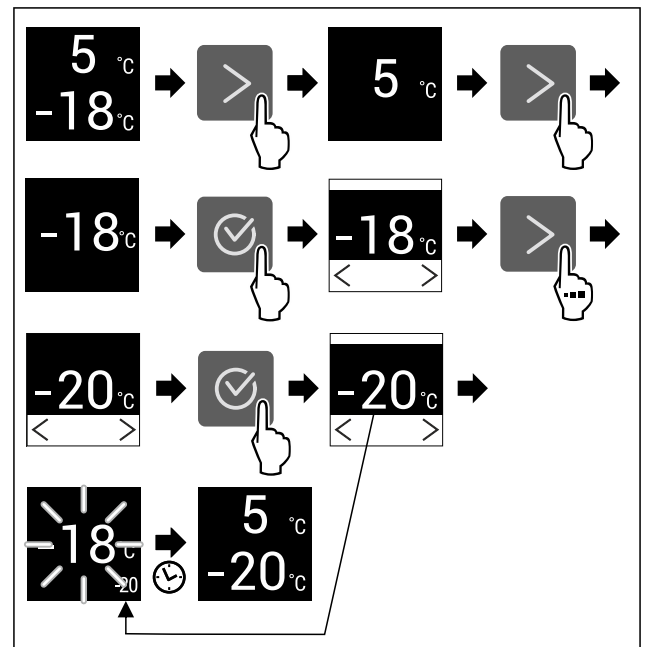

Fig. 80 Esimerkkikuva

- Suorita käsittelyvaiheet kuvan mukaisesti.
- Lämpötila on asetettu.

BioFresh-lämpötilan säätö

Lämpötila asetetaan **BioFresh B-Value** -arvolla. (katso BioFresh B-Value)

B5 BioFresh B-Value

Tämän toiminnon avulla asetetaan BioFresh B-Value. BioFresh B-Value mahdollistaa BioFreshin asettamisen hieman lämpimämmäksi tai kylmemmäksi, jos se on tarpeen korkeamman tai alhaisemman ympäristölämpötilan vuoksi. BioFresh B-Value on toimitettaessa asetettu arvoon B5. Jos B-Value asetetaan muuhun arvoon, on huomioitava seuraava taulukko:

| Arvo | Kuvaus |
|------|--------------------|
| B1 | alhaisin lämpötila |

| Arvo | Kuvaus |
|-------|---|
| B1-B4 | Lämpötila voi laskea alle 0 °C, joten ruoka voi jäätyä helposti.* |
| B5 | esiasetettu lämpötila |
| B9 | korkein lämpötila |

BioFresh B-Value - asetus



Fig. 81

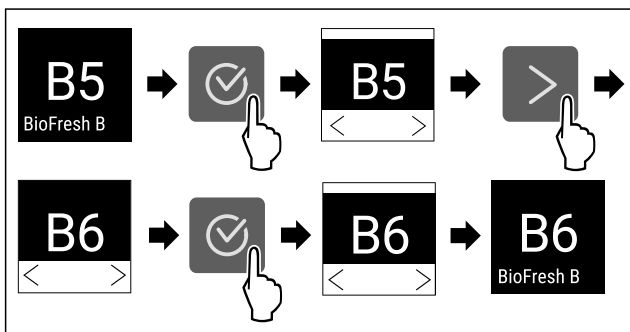

Fig. 82 Esimerkkikuva: Vaihda asetuksesta B5 asetukseen B6.

- Suorita käsittelyvaiheet kuvan mukaisesti.
- BioFresh B-Value on asetettu.

D1 D-Value

D-Value on esiasetettu laitetta varten eikä sitä tarvitse muuttaa.

SuperCool

Tällä toiminnolla SuperCool aktivoidaan tai poistetaan käytöstä. Jos SuperCool aktivoidaan, laite lisää jäähdystystehoa. Näin saavutetaan alemmat jäähdystylämpötilat. SuperCool voidaan aktivoida, kun halutaan mahdollisimman nopeasti viilentää suuria määriä elintarvikkeita.

Kun toiminto on aktiivinen, laite toimii suuremmalla teholla. Sen vuoksi laitteen toimintaäännet voivat olla toisinaan voimakkaampia ja energiankulutus kasvaa.

SuperCool-toiminnon aktivointi

Toiminnon aktivoinnin ajankohta:

- Jos jääkaapissa halutaan säilyttää tuoreita elintarvikkeita: Aktivoi toiminto elintarvikkeita asetettaessa.

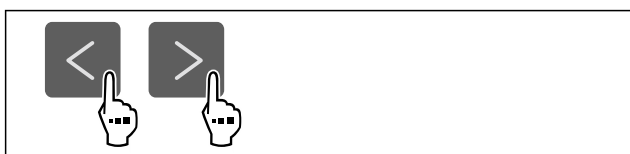

Fig. 83

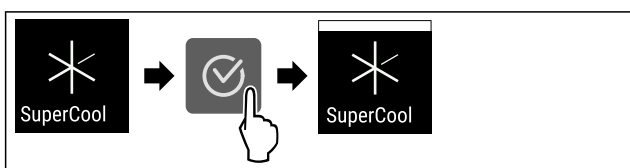

Fig. 84

- Suorita käsittelyvaiheet kuvan mukaisesti.

- SuperCool on aktivoitu.

SuperCool-toiminnon poistaminen käytöstä

SuperCool otetaan 18 tunnin kuluttua automaattisesti pois toiminnasta. SuperCool voidaan kuitenkin milloin tahansa poistaa käytöstä manuaalisesti:

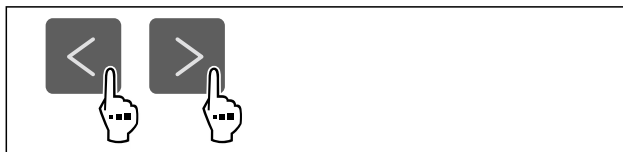

Fig. 85

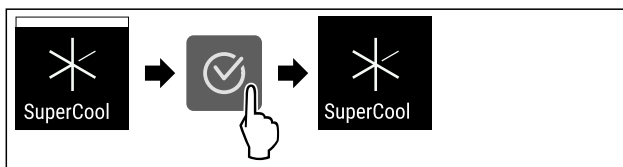

Fig. 86

- Suorita käsittelyvaiheet kuvan mukaisesti.
- SuperCool on pois käytöstä.
- Laite jatkaa toimintaa normaalikäytössä.
- Laite jäähtyy aiemmin asetettuun lämpötilaan.

SuperFrost

Tällä toiminnolla SuperFrost aktivoidaan tai poistetaan käytöstä. Jos SuperFrost aktivoidaan, laite lisää pakastustehoa. Näin saavutetaan alemmat pakastuslämpötilat.

Käyttö:

- Pakasta tuoreet elintarvikkeet nopeasti läpikotaisin. Näin varmistetaan elintarvikkeiden ravintoarvon, ulkonäön ja maun säilyminen.
- Lisää kylmäreservejä sisään asetetuissa pakasteissa ennen laitteen sulattamista.

Kun toiminto on aktiivinen, laite toimii suuremmalla teholla. Sen vuoksi laitteen toimintaäännet voivat olla toisinaan voimakkaampia ja energiankulutus kasvaa.

Jos ovi on liian kauan auki, koska esim. elintarvikkeita asetetaan sisään, laite tarkistaa automaattisesti, vastaako laitteen tosiasiallinen lämpötila laitteelle asetettua lämpötilaa. Jos ero ylittää määrätyn arvon, laite viilentää automaattisesti voimakkaammin. Tällöin näytössä näkyvä lämpötila voi olla laitteen todellista lämpötilaa korkeampi. Tämä on normaalia ja laite toimii virheettömästi.*

SuperFrost-toiminnon aktivointi

Varmista, että seuraavat edellytykset täyttyvät:

- Pakastusmäärä ja SuperFrost-toiminnon aktivoinnin ajankohta huomioidaan. (katso Elintarvikkeiden pakastaminen SuperFrost -toiminnon avulla)



Fig. 87

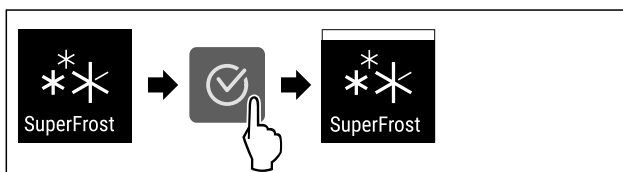

Fig. 88

Käyttö

- ▶ Suorita käsittelyvaiheet kuvan mukaisesti.
- ▷ SuperFrost on aktivoitu.

SuperFrost-toiminnon poistaminen käytöstä

Asetettujen elintarvikkeiden määrästä riippuen SuperFrost kytkeytyy 56 - 72 tunnin kuluttua automaattisesti pois päältä. SuperFrost voidaan kuitenkin milloin tahansa poistaa käytöstä manuaalisesti:



Fig. 89

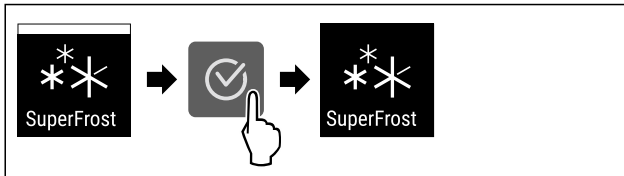

Fig. 90

- ▶ Suorita käsittelyvaiheet kuvan mukaisesti.
- ▷ SuperFrost on pois käytöstä.
- ▷ Laite jatkaa toimintaa normaalikäytössä.
- ▷ Laite jäähtyy aiemmin asetettuun lämpötilaan.



PartyMode

Tällä toiminnolla PartyMode aktivoidaan tai poistetaan käytöstä. PartyMode aktivoi erilaisia toimintoja, jotka ovat hyödyllisiä juhlissa.

PartyMode aktivoi seuraavat toiminnot:

- SuperCool (katso SuperCool)
- SuperFrost (katso SuperFrost)

Voit säätää kaikkia suoritettavia toimintoja yksilöllisesti ja joustavasti. Jos PartyMode otetaan pois käytöstä, kaikki muutokset hylätään.

Kun toiminto on aktiivinen, laite toimii suuremmalla teholla. Sen vuoksi laitteen toimintaäänit voivat olla toisinaan voimakkaampia ja energiankulutus kasvaa.

PartyMode-toiminnon aktivointi

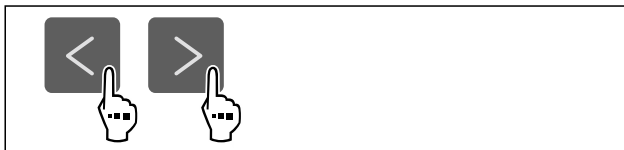

Fig. 91

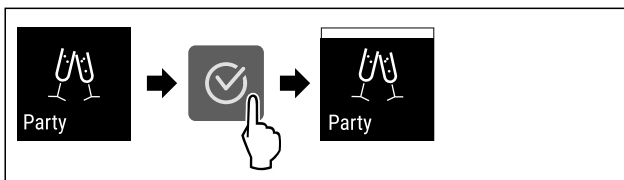

Fig. 92

- ▶ Suorita käsittelyvaiheet kuvan mukaisesti.
- ▷ PartyMode ja siihen liittyvät toiminnot on aktivoitu.
- ▷ Nykyinen lämpötila vilkkuu, kunnes tavoitelämpötila on saavutettu.

PartyMode-toiminnon poistaminen käytöstä

PartyMode otetaan 24 tunnin kuluttua automaattisesti pois toiminnasta. PartyMode voidaan kuitenkin milloin tahansa poistaa käytöstä manuaalisesti:

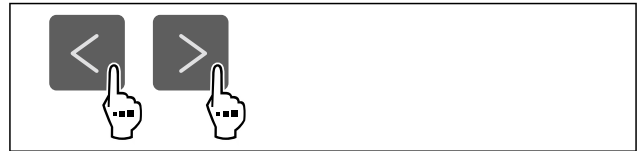

Fig. 93

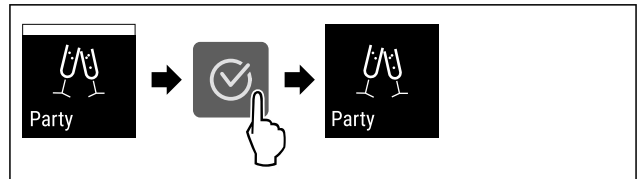

Fig. 94

- ▶ Suorita käsittelyvaiheet kuvan mukaisesti.
- ▷ PartyMode on pois käytöstä.
- ▷ Laite jäähtyy aiemmin asetettuun lämpötilaan: Nykyinen lämpötila vilkkuu, kunnes tavoitelämpötila on saavutettu.



HolidayMode

Tällä toiminnolla HolidayMode aktivoidaan tai poistetaan käytöstä. Jos HolidayMode aktivoidaan, jääkaapin lämpötilaksi asetetaan 15 °C. Näin säästetään energiaa pitkän poissaolojakson aikana, mutta epämiellyttävien hajujen ja homeen muodostuminen vältetään.

Laitteen tila HolidayMode-toiminnon ollessa aktivoituna

Jääkaappi jäähtyy 15 °C asteeseen.

BioFresh jäähtyy 15 °C asteeseen.

Pakastinosan lämpötila pysyy asetetussa lämpötilassa.

PartyMode on pois käytöstä.

SuperCool on pois käytöstä.

HolidayMode-toiminnon aktivointi

- ▶ Tyhjennä jääkaappiossa kokonaan.
- ▶ Tyhjennä BioFresh kokonaan.



Fig. 95

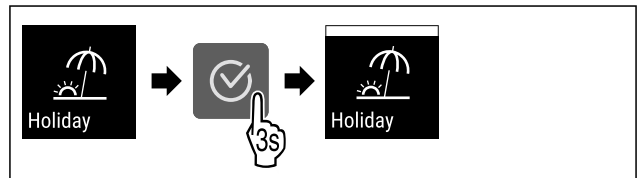

Fig. 96

- ▶ Suorita käsittelyvaiheet kuvan mukaisesti.
- ▷ HolidayMode on aktivoitu.
- ▷ Lämpötilan näytössä näkyy HolidayMode-symboli.

HolidayMode-toiminnon poistaminen käytöstä

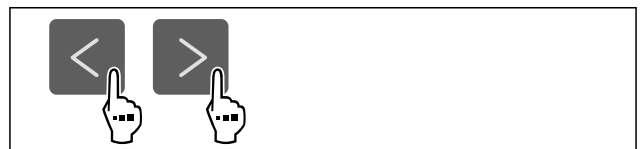

Fig. 97

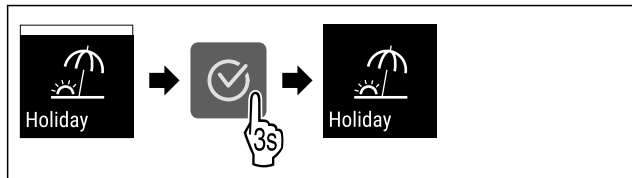

Fig. 98

- ▶ Suorita käsittelyvaiheet kuvan mukaisesti.
- ▶ HolidayMode on pois käytöstä.
- ▶ Laite jäähtyy aiemmin asetettuun lämpötilaan.

SabbathMode

Tällä toiminnolla SabbathMode aktivoidaan tai poistetaan käytöstä. Jos tämä toiminto aktivoidaan, joitain elektronisia toimintoja kytketään pois päältä. Näin laite täyttää juutalaisten pyhäpäiviä, kuten esim. sapattia, koskevat uskonnolliset vaatimukset ja laite täyttää STAR-K Kosher -sertifiikaatin vaatimukset.

| |
|---|
| Laitteen tila SabbathMode-toiminnon ollessa aktivoituna |
| Tilanäytössä näkyy jatkuvasti SabbathMode. |
| Kaikki näytön toiminnot lukuun ottamatta SabbathMode-toiminnon poistaminen käytöstä ovat estettyinä. |
| Aktiiviset toiminnot pysyvät aktiivisina. |
| Näyttö pysyy kirkkaana, kun ovi suljetaan. |
| Sisävalo on pois toiminnasta. |
| Muistutuksia ei anneta. Asetettu aikaväli säilyy. |
| Muistutuksia ja varoituksia ei näytetä. |
| Ovihälytystä ei anneta. |
| Lämpötilahälytystä ei anneta. |
| Sulatusjakso toimii vain määritettynä ajankohtana laitteen käytöstä riippumatta. |
| Jos tapahtuu sähkökatkos, laite palaa takaisin SabbathMode-tilaan. |

Laitteen tila

Vihje

Tämä laite on "Institute for Science and Halacha" -instituutin sertifioima. (www.machonhalacha.co.il)

Luettelo STAR-K-sertifioiduista laitteista on nähtävissä verkkosivustolla www.star-k.org/appliances.

SabbathMode-toiminnon aktivointi



VAROITUS

Pilaantuneet elintarvikkeet ovat terveysriski!
Jos SabbathMode on aktivoitu, ja sen aikana tulee sähkökatkos, ei näytölle tule ilmoitusta sähkökatkoksesta. Sähkökatkoksen jälkeen laite toimii edelleen SabbathMode-tilassa. Sähkökatkos voi aiheuttaa elintarvikkeiden pilaantumisen, joka taas voi aiheuttaa ruokamyrkytyksen. Sähkökatkoksen jälkeen:

- ▶ Älä käytä sulamaan päässeitä pakastettuja elintarvikkeita.



Fig. 99

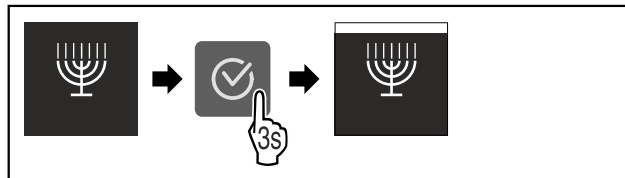

Fig. 100

- ▶ Suorita käsittelyvaiheet kuvan mukaisesti.
- ▶ SabbathMode on aktivoitu.
- ▶ Tilanäytössä näkyy jatkuvasti SabbathMode.

SabbathMode-toiminnon poistaminen käytöstä

SabbathMode otetaan 80 tunnin kuluttua automaattisesti pois toiminnasta. SabbathMode voidaan kuitenkin milloin tahansa poistaa käytöstä manuaalisesti:

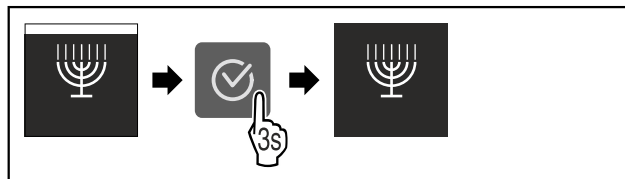

Fig. 101

- ▶ Suorita käsittelyvaiheet kuvan mukaisesti.
- ▶ SabbathMode on pois käytöstä.

E-Saver

Tällä toiminnolla aktivoidaan energiansäästötila tai poistetaan se käytöstä. Jos energiansäästötila aktivoidaan, energiankulutus laskee ja laitteen lämpötila nousee. Elintarvikkeet pysyvät tuoreina, mutta niiden säilymisaika lyhentyy.

| Lämpötilavälyhyke | Suosittelu asetus (katso Lämpötilan asettaminen jääkaappiosassa) | Lämpötila E-Saver-toiminnon ollessa aktivoituna |
|-----------------------|--|---|
| 5 °C Jääkaappiosa | 4 °C | 7 °C |
| -18 °C Pakastinosa | -18 °C | -16 °C |

Lämpötilat

E-Saver-toiminnon aktivointi



Fig. 102

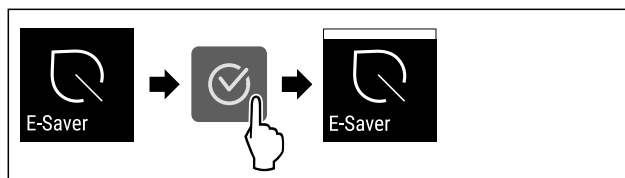

Fig. 103

- ▶ Suorita käsittelyvaiheet kuvan mukaisesti.
- ▶ Energiansäästötila on aktivoitu.

Käyttö

E-Saver-toiminnon poistaminen käytöstä



Fig. 104

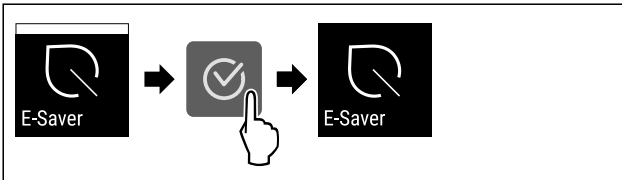

Fig. 105

- ▶ Suorita käsittelyvaiheet kuvan mukaisesti.
- ▶ Energiainsäästötila on poistettu toiminnasta.



CleaningMode

Tällä toiminnolla CleaningMode aktivoidaan tai poistetaan käytöstä. CleaningMode mahdollistaa laitteen miellyttävän puhdistamisen.

Tämä asetus koskee kylmäosaa.

Käyttö:

- Puhdista kylmäosa. (katso 10.7 Laitteen puhdistaminen)

| |
|--|
| Laitteen tila CleaningMode-toiminnon ollessa aktivoituna |
| Tilanäytössä näkyy jatkuvasti CleaningMode. |
| Kylmäosa on kytketty pois päältä. |
| Sisävalo on aktivoitu. |
| Muistutuksia ja varoituksia ei näytetä. Äänimerkki ei kuulu. |

Laitteen tila

CleaningMode-toiminnon aktivointi

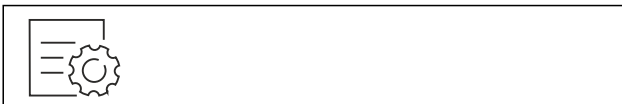

Fig. 106

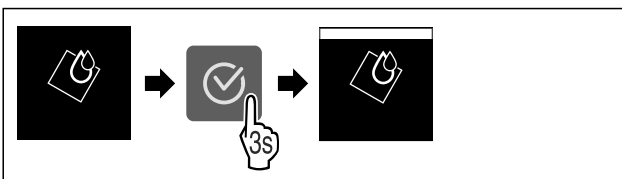

Fig. 107

- ▶ Suorita käsittelyvaiheet kuvan mukaisesti.
- ▶ CleaningMode on aktivoitu.
- ▶ Tilanäytössä näkyy jatkuvasti CleaningMode.

CleaningMode-toiminnon poistaminen käytöstä

CleaningMode otetaan 60 minuutin kuluttua automaattisesti pois toiminnasta. CleaningMode voidaan kuitenkin milloin tahansa poistaa käytöstä manuaalisesti:

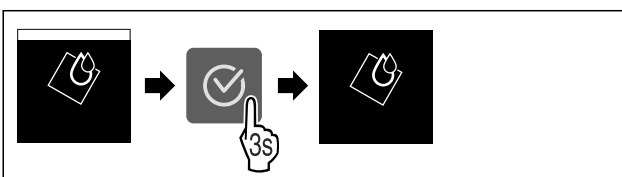

Fig. 108

- ▶ Suorita käsittelyvaiheet kuvan mukaisesti.
- ▶ CleaningMode on pois käytöstä.
- ▶ Laitte jäähtyy aiemmin asetettuun lämpötilaan.



Syötön lukitus

Tällä toiminnolla aktivoidaan syötön lukitus tai poistetaan se käytöstä. Syötön lukituksen avulla estetään laitteen tahaton käyttö esim. lasten toimesta.

Käyttö:

- Vältä toimintojen tahatonta muuttamista.
- Vältä laitteen tahatonta pois kytkemistä.
- Vältä tahatonta lämpötilan säätämistä.

Syötön lukituksen aktivointi

Jos syötön lukitus aktivoidaan, valikoita voidaan edelleen selata, mutta muita toimintoja ei voi valita tai muuttaa.



Fig. 109

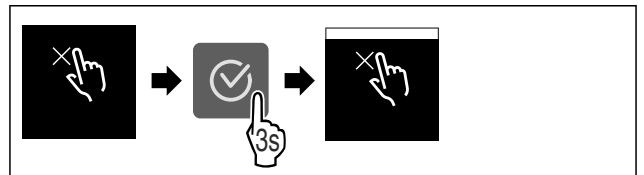

Fig. 110

- ▶ Suorita käsittelyvaiheet kuvan mukaisesti.
- ▶ Syötön lukitus on aktivoitu.

Syötön lukituksen poistaminen käytöstä



Fig. 111

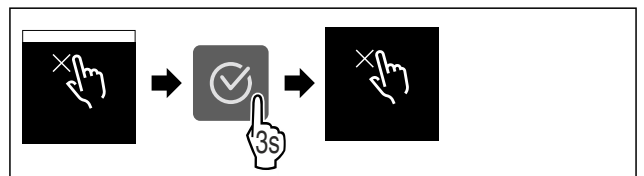

Fig. 112

- ▶ Suorita käsittelyvaiheet kuvan mukaisesti.
- ▶ Syötön lukitus on poistettu käytöstä.



Muistutus

Tällä toiminnolla aktivoidaan muistutukset tai poistetaan ne käytöstä. Toiminto on aktivoituna, kun laite toimitetaan.

Kun toiminto aktivoidaan, seuraavat muistutukset tulevat esiin:

- Vaihda FreshAir-aktiivihiilisuodatin (katso Vaihda FreshAir-aktiivihiilisuodatin)

Muistutuksen aktivointi



Fig. 113

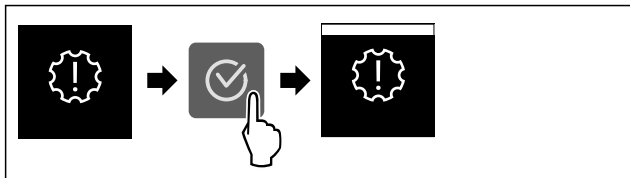

Fig. 114

- ▶ Suorita käsittelyvaiheet kuvan mukaisesti.
- ▷ Muistutus on aktivoitu.

Muistutuksen poistaminen käytöstä



Fig. 115

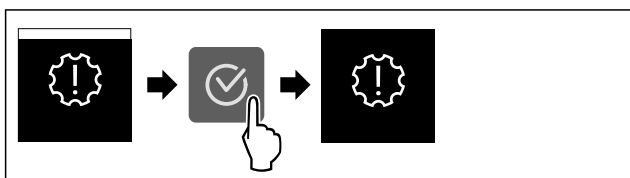

Fig. 116

- ▶ Suorita käsittelyvaiheet kuvan mukaisesti.
- ▷ Muistutus on poistettu käytöstä.

°C/°F Lämpötilayksikkö

Käytä tätä toimintoa lämpötilayksikön asettamiseen. Voit asettaa lämpötilan näkymään Celsius-asteina tai Fahrenheit-asteina.

Lämpötilayksikön asetus



Fig. 117

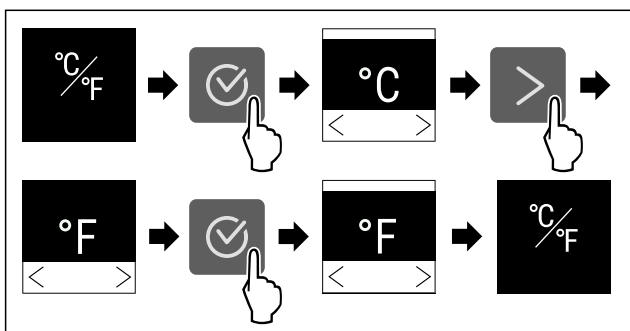

Fig. 118 Esimerkkikuva: Vaihto Celsius-asteista Fahrenheit-asteisiin.

- ▶ Suorita käsittelyvaiheet kuvan mukaisesti.
- ▷ Lämpötilayksikkö on asetettu.

☀ Näytön kirkkaus

Tällä toiminnolla näytön kirkkautta voidaan säätää portaattomasti.

Kirkkaus voidaan säätää seuraaviin tasoihin:

- 40 %
- 60 %
- 80 %
- 100 % (esiasetus)

Kirkkauden säätö



Fig. 119

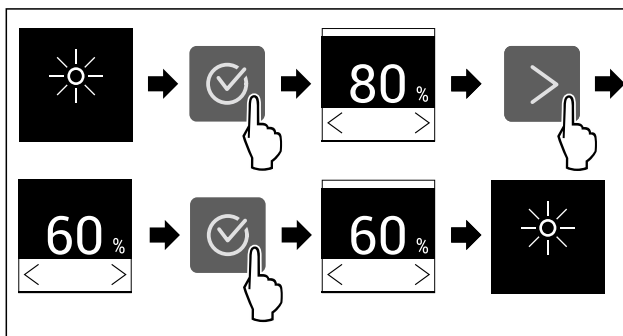

Fig. 120 Esimerkkikuva: Vaihda asetuksesta 80 % asetukseen 60 %.

- ▶ Suorita käsittelyvaiheet kuvan mukaisesti.
- ▷ Kirkkaus on asetettu.



WLAN

Tämän toiminnon avulla voit yhdistää laitteen WLAN-verkkoon. Voit sitten käyttää sitä SmartDevice-sovelluksen kautta mobiililaitteessa. Tällä toiminnolla voit myös katkaista WLAN-yhteyden tai nollata sen.

Tarvitset SmartDeviceBoxin, jotta voit liittää laitteen WLAN-verkkoon.

Lisätietoja SmartDevice-sovelluksesta: (katso 2.3 SmartDevice)

Vihje

SmartDevice-toiminto ei ole käytettävissä seuraavissa maissa: Venäjä, Valkovenäjä, Kazakstan.

Et voi käyttää SmartDeviceBoxia.

WLAN-yhteyden muodostaminen ensimmäistä kertaa

Varmista, että seuraavat edellytykset täyttyvät:

- SmartDeviceBox on hankittu ja otettu käyttöön. (katso 2.3 SmartDevice)
- SmartDevice-sovellus on asennettu (katso apps.home.liebherr.com).
- Rekisteröinti SmartDevice-sovellukseen on suoritettu.



Fig. 121

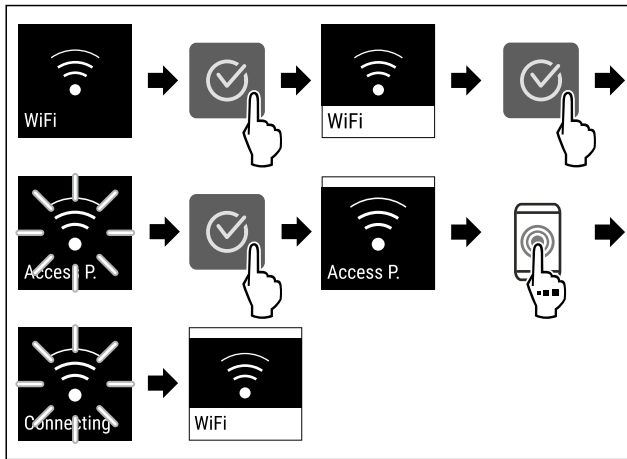

Fig. 122

- Suorita toimintavaiheet kuvan mukaisesti.
- ▷ Yhteys on muodostettu.

WLAN-yhteyden katkaiseminen



Fig. 123

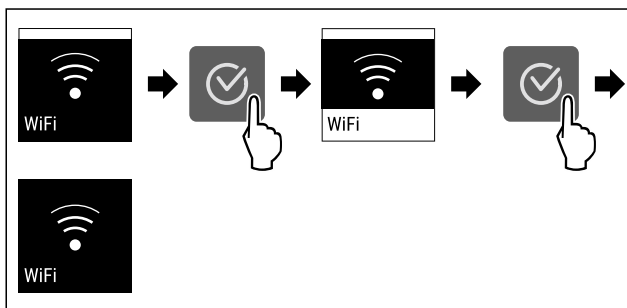

Fig. 124

- Suorita toimintavaiheet kuvan mukaisesti.
- ▷ Yhteys on katkaistu.

WLAN-yhteyden nollaaminen



Fig. 125

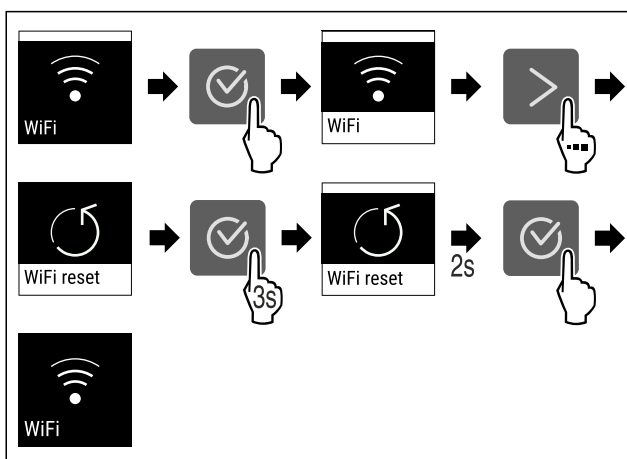

Fig. 126

- Suorita toimintavaiheet kuvan mukaisesti.
- ▷ WLAN-yhteys ja muut WLAN-asetukset palautetaan tehdasasetuksiin.

WLAN-yhteyden tietojen näyttäminen



Fig. 127

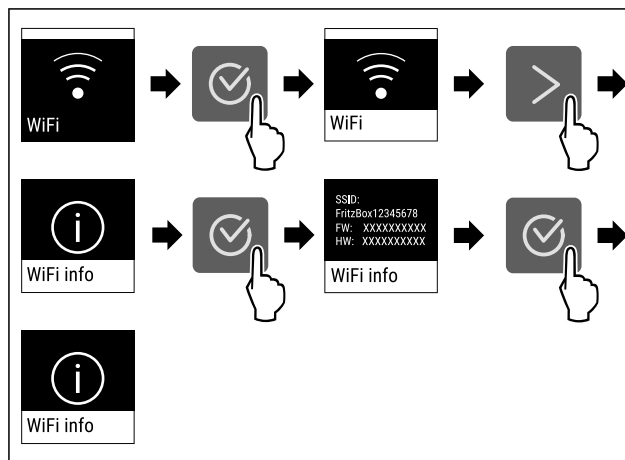

Fig. 128

- Suorita toimintavaiheet kuvan mukaisesti.



Laitteen tiedot

Tämän toiminnon avulla voidaan esittää laitteen mallinimi, indeksi, sarjanumero ja huoltonumero. Tarvitset laitteen tietoja ottaessasi yhteyttä asiakaspalveluun. (katso 11.4 Asiakaspalvelu)

Tämän toiminnon avulla voidaan lisäksi avata laajennettu valikko. (katso 4 Touch-näytön toiminta)

Laitteen tietojen näyttäminen



Fig. 129



Fig. 130

- Suorita käsittelyvaiheet kuvan mukaisesti.
- ▷ Laitteen tiedot näkyvät näytössä.



Ohjelmisto

Laitteen ohjelmistoversio näytetään tällä toiminnolla.

Ohjelmistoversion näyttäminen



Fig. 131



Fig. 132

- Suorita käsittelyvaiheet kuvan mukaisesti.
- Ohjelmistoversio näkyy näytössä.

Sulatusjakson käynnistys

Tämän toiminnon avulla automaattinen sulatusjakso voidaan käynnistää manuaalisesti, jos sulatusjakso ei virhetilanteen vuoksi käynnisty automaattisesti.

Sulatusjakson käynnistäminen



Fig. 133

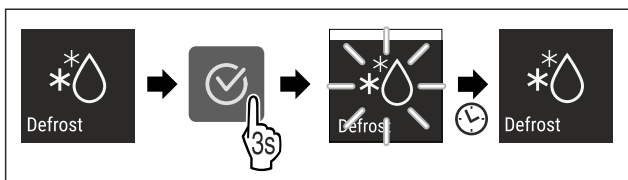

Fig. 134

- Suorita käsittelyvaiheet kuvan mukaisesti.
- Sulatusjakso on käynnistetty: Symboli vilkkuu, kunnes sulatusjakso on päättynyt automaattisesti.
- Kun sulatusjakso on päättynyt: Laite jatkaa toimintaa normaalikäytössä.

Sulatusjakson keskeytys

Sulatusjakso päättyy automaattisesti. Voit kuitenkin milloin tahansa keskeyttää sulatusjakson sen aikana:

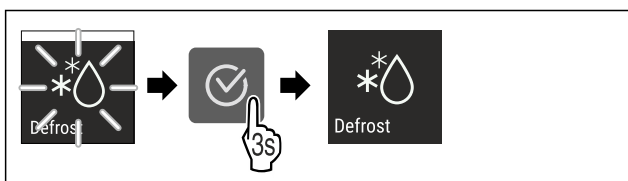

Fig. 135

- Suorita käsittelyvaiheet kuvan mukaisesti.
- Sulatusjakso on keskeytetty.
- Laite jatkaa toimintaa normaalikäytössä.

Ovihälytys

Tällä toiminnolla aktivoidaan ovihälytys tai poistetaan se käytöstä. Ovihälytys kuuluu, kun ovi on ollut avattuna liian kauan. Ovihälytys on toimitettaessa aktivoituna. Voit määrittää, miten kauan ovi saa olla avattuna ennen kuin ovihälytys kuuluu.

Voit asettaa seuraavat arvot:

- 1 minuutti
- 2 minuuttia
- 3 minuuttia
- Pois

Ovihälytyksen asetus



Fig. 136

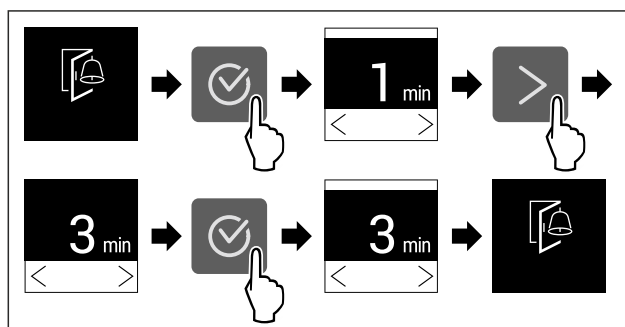

Fig. 137 Esimerkkikuva: Vaihda ovihälytys 1 minuutista 3 minuuttiin.

- Suorita käsittelyvaiheet kuvan mukaisesti.
- Ovihälytys on asetettu.

Ovihälytyksen poistaminen käytöstä



Fig. 139

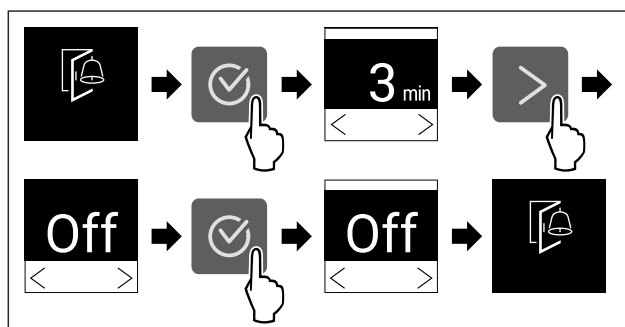

Fig. 140

- Suorita käsittelyvaiheet kuvan mukaisesti.
- Ovihälytys on poistettu käytöstä.

Esittelytila

Esittelytila on erikoisominaisuus kauppiaille, jotka haluavat esitellä laitteen ominaisuuksia. Jos aktivoit esittelytilan, kaikki jäähdytystoiminnot poistetaan käytöstä.

Jos kytket laitteen päälle ja tilanäyttöön tulee "Demo", esittelytila on jo aktivoitu.

Jos aktivoit esittelytilan ja deaktivoit sen uudelleen, laite palautetaan tehdasasetuksiin. (katso Palautus tehdasasetuksiin)

Esittelytilan aktivointi



Fig. 141

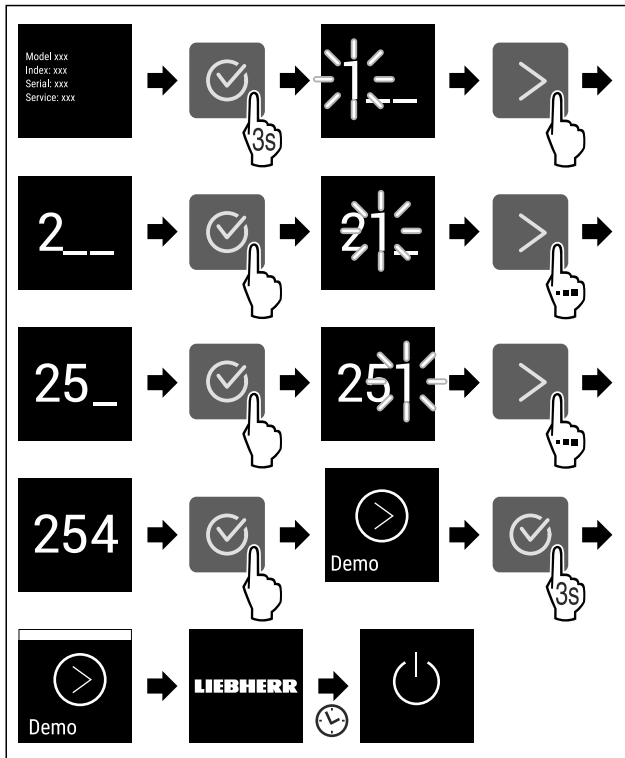

Fig. 142

- ▶ Suorita toimintavaiheet kuvan mukaisesti.
- ▶ Esittelytila on aktivoitu.
- ▶ Laite on kytketty pois päältä.
- ▶ Kytke laite päälle. (katso 5.1 Laitteen kytkeminen päälle (ensimmäinen käyttöönotto))
- ▶ Tilanäyttöön tulee näkyviin "DEMO".

Esittelytilan deaktivointi



Fig. 143

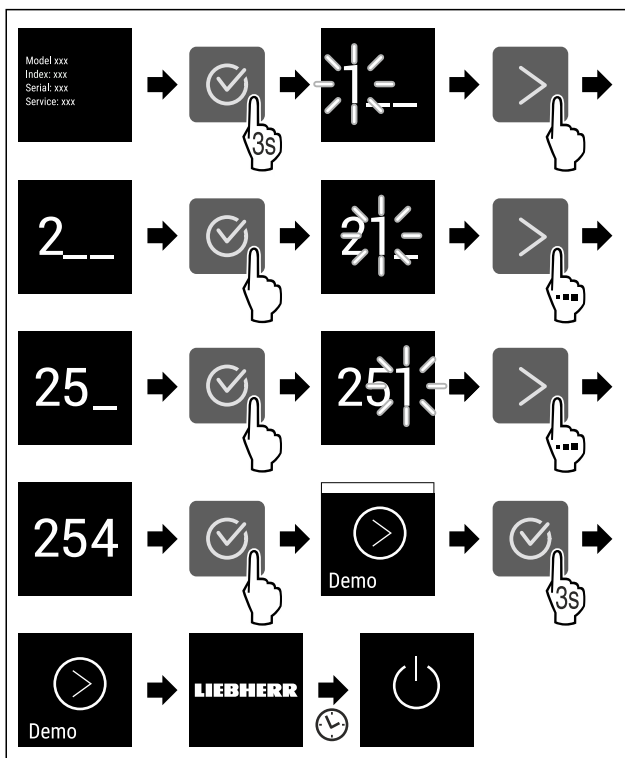

Fig. 144

- ▶ Suorita toimintavaiheet kuvan mukaisesti.
- ▶ Esittelytila on deaktivoitu.
- ▶ Laite on kytketty pois päältä.
- ▶ Kytke laite päälle. (katso 5.1 Laitteen kytkeminen päälle (ensimmäinen käyttöönotto))
- ▶ Laite on palautettu tehdasasetuksiin.



Palautus tehdasasetuksiin

Tämän toiminnon avulla voit palauttaa kaikki asetukset tehdasasetuksiin. Kaikki aiemmin määritetyt asetukset palautetaan alkuperäisiin asetuksiin.

Nollauksen suorittaminen



Fig. 145

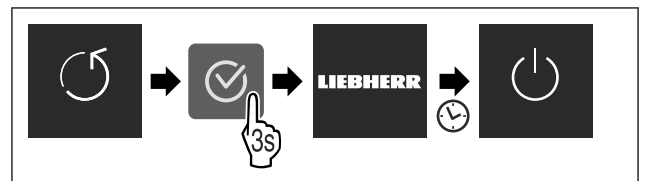

Fig. 146

- ▶ Suorita käsittelyvaiheet kuvan mukaisesti.
- ▶ Laite on nollattu.
- ▶ Laite on kytketty pois päältä.
- ▶ Käynnistä laite uudelleen. (katso 5.1 Laitteen kytkeminen päälle (ensimmäinen käyttöönotto))

8.3 Ilmoitukset

Ilmoitukset jaetaan kahteen luokkaan:

| Luokka | Merkitys |
|-----------|---|
| Varoitus | Varoitukset tulevat esiin ovihälytyksen tai toimintahäiriöiden yhteydessä. Voit kuitata yksinkertaiset varoitukset itse. Vakavammat toimintahäiriöt edellyttävät yhteyden ottamista asiakaspalveluun. (katso 11.4 Asiakaspalvelu) |
| Muistutus | Muistutukset muistuttavat yleisistä toimenpiteistä. Voit suorittaa nämä toimenpiteet ja samalla kuitata ilmoituksen. |

8.3.1 Yleiskatsaus varoituksista

Laitteen toiminta varoitusten yhteydessä:

- Varoitus ilmestyy näyttöön.
- Hälytysäänen voimakkuus kasvaa.
- Joidenkin varoitusten yhteydessä sisävalo sykähtelee.

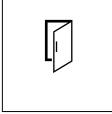
| Ilmoitus | Syy | Ilmoituksen kuittaaminen |
|---|--|--|
|  Ovihälytys | Ilmoitus tulee esiin, kun ovi on ollut avattuna liian kauan. | Suorita käsittelyvaiheet. (katso Ovihälytys) |

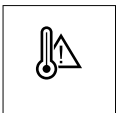
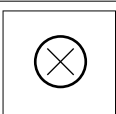
| Ilmoitus | Syy | Ilmoituksen kuittaaminen |
|---|--|--|
|  Sähkökatkoksen hälytys | Ilmoitus tulee esiin, kun pakastimen lämpötila on noussut sähkökatkoksen vuoksi. | Suorita käsittelyvaiheet. (katso Sähkökatkoksen hälytys) |
|  Lämpötilahälytys | Ilmoitus tulee esiin, kun pakastimen lämpötila ei vastaa asetettua lämpötilaa. | Suorita käsittelyvaiheet. (katso Lämpötilahälytys) |
|  Virhe | Ilmoitus tulee esiin, kun laitteessa on vika. Jossain laitteen osassa on vika. | Suorita käsittelyvaiheet. (katso Virhe) |

8.3.2 Varoitusten kuittaaminen

Ovihälytys



Fig. 147 Esimerkkikuva

- ▶ Suorita käsittelyvaiheet kuvan mukaisesti.
- tai-
- ▶ Sulje ovi.

- ▶ Näyttö siirtyy tilanäyttöön.
 - ▶ Laite viilentää voimakkaammin, jolloin näytössä näkyvä lämpötila voi olla laitteen todellista lämpötilaa korkeampi.*
 - ▶ Laitteen melu voi olla voimakkaampi.*
- Voit määrittää, miten kauan ovi saa olla avattuna ennen kuin ovihälytys kuuluu. (katso Ovihälytyksen asetus)

Sähkökatkoksen hälytys

Kun sähkökatkos on päättynyt, laite jäähtyy automaattisesti aiemmin asetettuun tavoitelämpötilaan ilman, että ilmoitusta olisi kuitattu. Ilmoitus on kuitenkin kuitattava, jotta se häviäisi näytöstä.

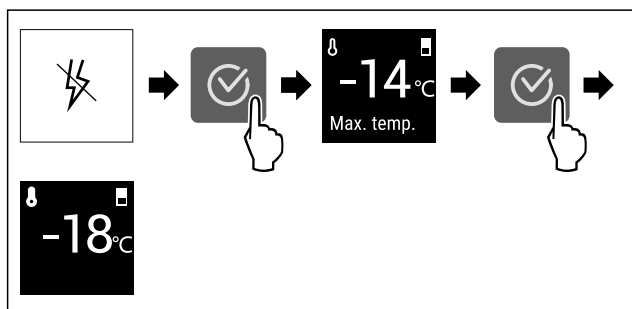

Fig. 148 Esimerkkikuva

- ▶ Paina vahvistuskuvaketta.
- ▶ Lämpimin pakastimen lämpötila näytetään.
- ▶ Kun pakastimen lämpötila oli alle -9 °C: Elintarvikkeita voidaan vielä nauttia.
- ▶ Kun pakastimen lämpötila oli noussut yli -9 °C -asteeseen:

- ▶ Tarkasta elintarvikkeet.
- ▶ Paina vahvistuskuvaketta.
- ▶ Näyttö siirtyy tilanäyttöön: Nykyinen lämpötila ja tavoitelämpötila näytetään.

Lämpötilahälytys

Lämpötilaeron syynä voi olla:

- Olet asettanut laitteeseen lämpimiä, tuoreita elintarvikkeita.
 - Elintarvikkeita lajiteltaessa ja pois otettaessa on sisään päässyt liikaa lämmintä huoneilmaa.
 - Virta on ollut pitkään katkaistuna.
 - Laite on viallinen.
- ▶ Poista syy.
 - ▶ Laite jäähtyy aiemmin asetettuun tavoitelämpötilaan.

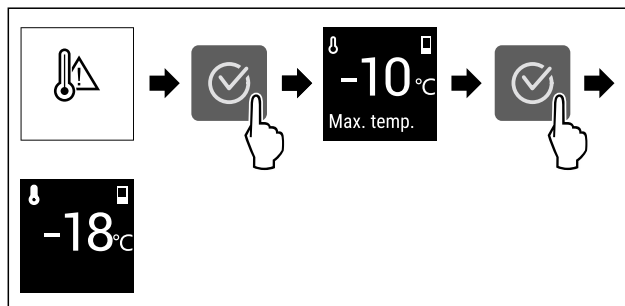

Fig. 149 Esimerkkikuva

- ▶ Paina vahvistuskuvaketta.
- ▶ Lämpimin pakastimen lämpötila näytetään.
- ▶ Kun pakastimen lämpötila oli alle -9 °C: Elintarvikkeita voidaan vielä nauttia.
- ▶ Kun pakastimen lämpötila oli noussut yli -9 °C -asteeseen:
- ▶ Tarkasta elintarvikkeet.
- ▶ Paina vahvistuskuvaketta.
- ▶ Näyttö siirtyy tilanäyttöön: Nykyinen lämpötila ja tavoitelämpötila näytetään.

Virhe

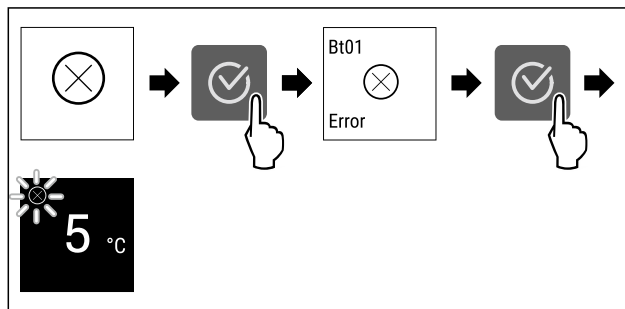

Fig. 150 Esimerkkikuva

- ▶ Paina vahvistuskuvaketta.
- ▶ Vikakoodi näytetään.
- ▶ Merkitse vikakoodi muistiin.
- ▶ Paina vahvistuskuvaketta.
- ▶ Näyttö siirtyy tilanäyttöön.
- ▶ Ota yhteyttä asiakaspalveluun. (katso 11.4 Asiakaspalvelu)

8.3.3 Yleiskatsaus muistutuksista

Laitteen toiminta muistutusten yhteydessä:

- Muistutus ilmestyy näyttöön.
- Kuuluu hälytysääni.
- Joidenkin muistutusten yhteydessä sisävalo sykähtelee.

Voit ottaa pois käytöstä seuraavat muistutukset (katso Muistutuksen poistaminen käytöstä) :

- Vaihda FreshAir-aktiivihiilisuodatin

Varustus

| Ilmoitus | Syy | Ilmoituksen kuittaaminen |
|--|---|--|
|  <p>Vaihda FreshAir-aktiivihiilisuodatin</p> | Ilmoitus tulee esiin, kun FreshAir-aktiivihiilisuodatin on vaihdettava. | Suorita käsittelyvaiheet. (katso Vaihda FreshAir-aktiivihiilisuodatin) |

8.3.4 Muistutusten kuittaaminen

Vaihda FreshAir-aktiivihiilisuodatin

Liebherr suosittelee: Vaihda FreshAir-aktiivihiilisuodatin 6 kuukauden välein.

Vihje

Voit hankkia FreshAir-aktiivihiilisuodattimen Liebherr-Hausgeräte-kaupasta osoitteesta home.liebherr.com/shop/de/deu/zubehor.html.

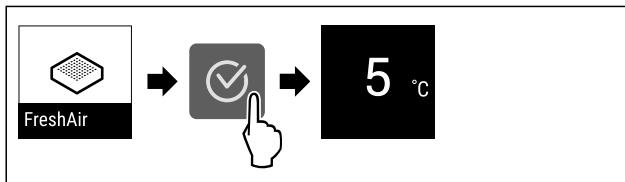

Fig. 151 Esimerkkikuva

- ▶ Paina vahvistuskuvaketta.
- ▶ Vaihda aktiivihiilisuodatin. (katso 10.1 FreshAir-aktiivihiilisuodatin)
- ▶ Aktiivihiilisuodatin takaa kylmälaitteen optimaalisen ilmanlaadun.
- ▶ Muistutus tulee uudelleen esiin 6 kuukauden kuluttua.

Jos et enää halua saada tätä muistutusta, voit ottaa muistutuksen pois käytöstä. (katso Muistutuksen poistaminen käytöstä)

9 Varustus

9.1 Oviteline

Ovitelineet sopivat juomien ja elintarvikkeiden säilyttämiseen. Ovitelineitä voidaan säätää yksilöllisten tarpeiden mukaan ja ne voidaan purkaa osiin puhdistusta varten. Liebherr kuitenkin suosittelee käyttämään ovitelineitä siinä kohdassa ovea, mihin ne on ennen laitteen toimittamista tehtaalla asennettu.

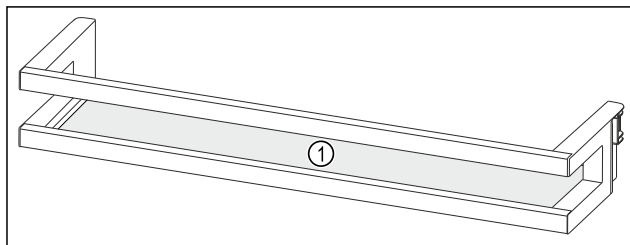

Fig. 152 Esimerkkikuva ovitelineestä
(1) Säilytyshyllyt

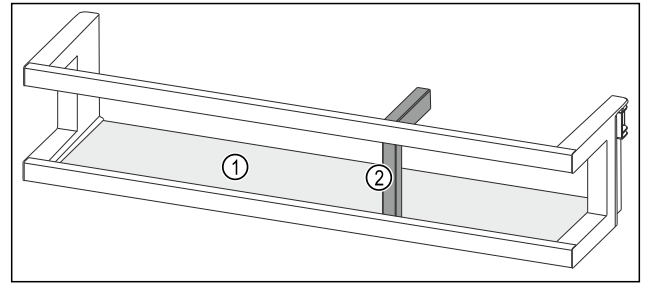

Fig. 153 Esimerkkikuva ovitelineestä pullonpitimen kanssa
(1) Säilytyshyllyt (2) Pullonpidin

Seuraavassa taulukossa on esimerkkejä siitä, mitä kyseisissä ovitelineissä voidaan säilyttää. Oven suurinta kuormitettavuutta ei saa tällöin ylittää.

| Oviteline | Elintarvikkeet |
|---|---|
| Oviteline (katso Fig. 152) | Voi, juusto, säilykkeet, putkilot |
| Oviteline pullonpitimen kanssa (katso Fig. 153) | Pullot Pullot voidaan kiinnittää ovitelineeseen siirrettävän pullonpitimen avulla. |

9.1.1 Ovitelineen poistaminen

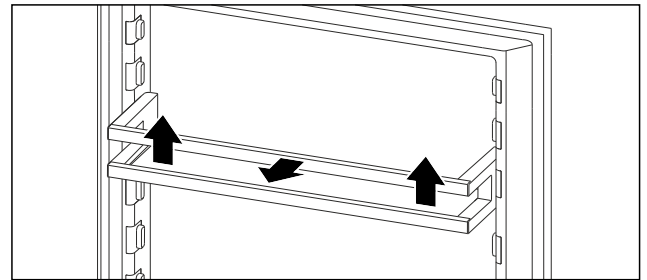

Fig. 154 Esimerkkikuva

- ▶ Siirrä oviteline oikealle.
- ▶ Vedä ovitelinettä eteenpäin.

9.1.2 Ovitelineen asettaminen

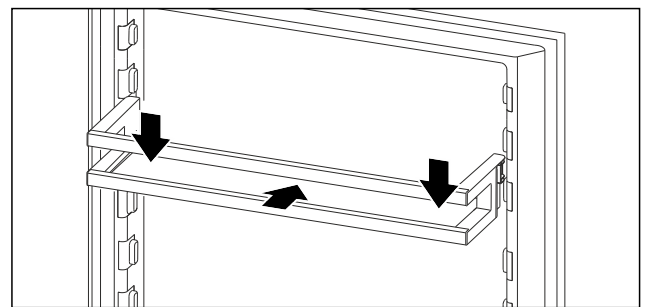

Fig. 155 Esimerkkikuva

- ▶ Työnnä oviteline sisään.
- ▶ Paina ovitelinettä alaspäin.

9.2 Hyllytasot

9.2.1 Hyllytasojen siirtäminen ja poistaminen

Hyllytasot on varmistettu tahatonta ulosvetämistä vastaan ulosvetorajoittimilla.

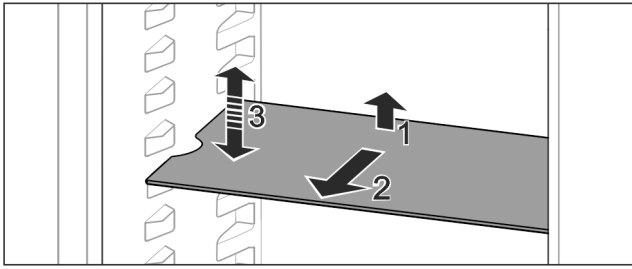

Fig. 156

- ▶ Nosta hyllytasoa ja vedä sitä eteenpäin.
- ▶ Sivussa oleva lovi on tuen kohdalla.
- ▶ Hyllytason siirtäminen: Nosta tai laske halutulle korkeudelle työnnä sisään.

-tai-

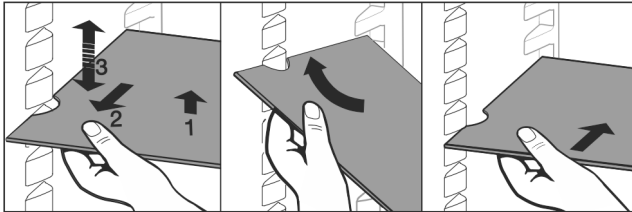

Fig. 157

- ▶ Hyllytason poistaminen kokonaan: Vedä eteenpäin ulos.
- ▶ Helpompi irrotustapa: aseta hyllytaso vinoon.
- ▶ Hyllytason asettaminen takaisin: Työnnä sisään vasteseen saakka.
- ▶ Rajoittimet osoittavat alaspäin.
- ▶ Rajoittimet ovat etummaisena hyllytason takana.

9.3 Jaettava hyllytaso

9.3.1 Jaettavan hyllytason käyttäminen

Hyllytasot on varmistettu tahatonta ulosvetämistä vastaan ulosvetorajoittimilla.

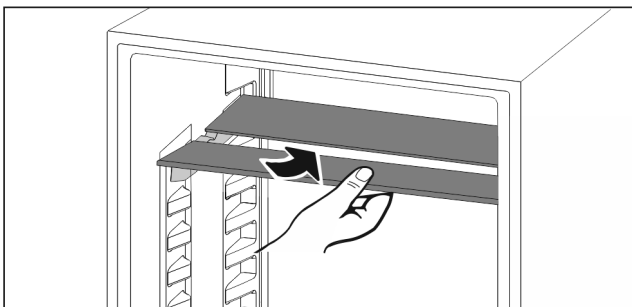

Fig. 158

- ▶ Työnnä jaettava hyllytaso alle kuvan mukaisesti.

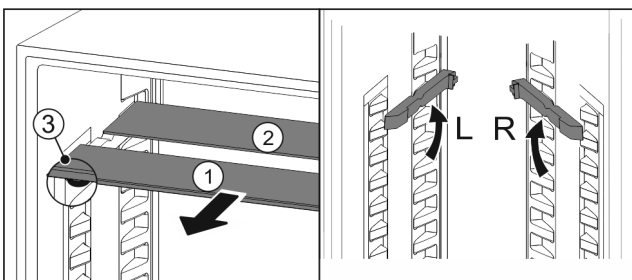

Fig. 159

Korkeussäätö:

- ▶ Vedä lasilevyt yksittäin etukautta ulos Fig. 159 (1).
- ▶ Vedä asennuskiskot pois kiinnikkeistä ja kiinnitä ne haluamallesi korkeudelle.
- ▶ Työnnä lasilevyt yksittäin paikoilleen.

- ▶ Litteiden rajoittimien tulee olla edessä, suoraan asennuskiskon takana.
- ▶ Korkeiden rajoittimien tulee olla takana.

Käytä kumpaakin tasoa:

- ▶ Tartu alempaan lasilevyyn yhdellä kädellä ja vedä sitä eteenpäin.
- ▶ Koristelistalla varustettu lasilevy Fig. 159 (1) on edessä.
- ▶ Pysäyttimet Fig. 159 (3) osoittavat alaspäin.

9.4 Säädettävä pulloteline

Jääkaappiosan pohjalla voidaan käyttää joko lasilevyä tai muunneltavaa pullojen säilytystilaa. Lasilevy on asetettuna, kun laite toimitetaan.

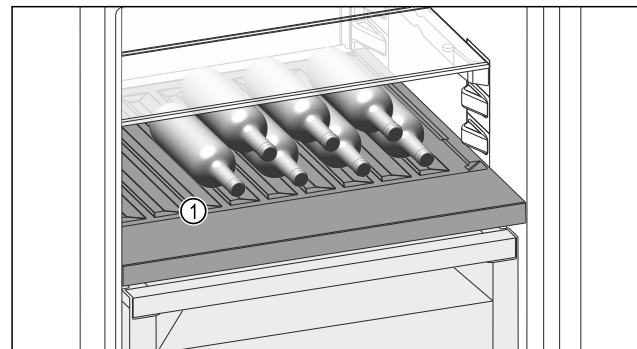

Fig. 160 Esimerkkikuva

- (1) Muunneltava pullojen säilytystila

9.4.1 Muunneltavan pullojen säilytystilan käyttäminen

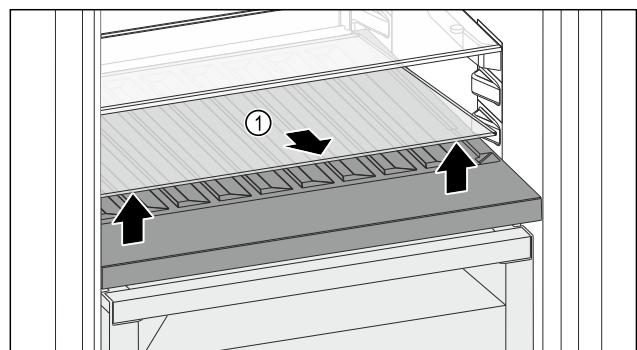

Fig. 161

- ▶ Nosta lasilevyä Fig. 161 (1) edessä olevasta syvennyksestä ja ota ulos.
- ▶ Säilytä lasilevyä Fig. 161 (1) turvassa laitteen ulkopuolella.
- ▶ Aseta lasilevy (2) muunneltavan pulloalusta alle.

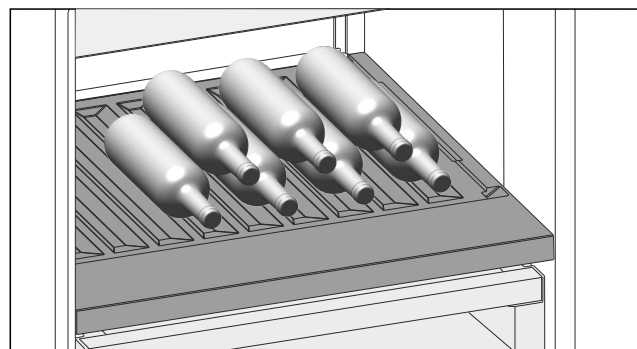

Fig. 162 Esimerkkikuva

- ▶ Aseta pullot niin, että pohja osoittaa taaksepäin takaseinää vasten. (katso Fig. 162)

Varustus

Vihje

Jos pullo työntyy edessä muunneltavan pullojen säilytystilan ulkopuolelle:

- ▶ Aseta alempi oviteline yhden pykälän verran korkeammalle.

9.4.2 Lasilevyn käyttö

Varmista, että seuraavat edellytykset täyttyvät:

- Pullo on otettu pois.
- Muunneltava pullojen säilytystila on puhdistettu. (katso 10.4 Muunneltavan pullojen säilytystilan poistaminen / asettaminen) (katso 10.7.3 Varusteiden puhdistaminen)

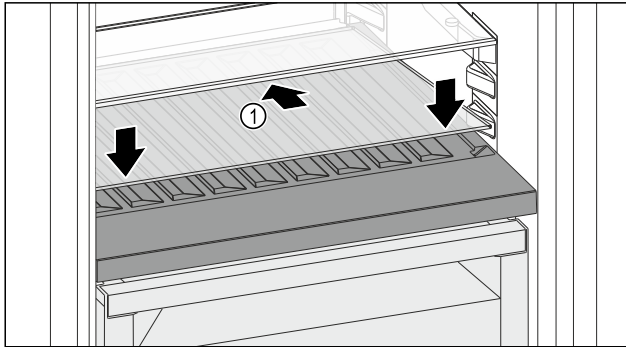

Fig. 163

- ▶ Aseta lasilevy Fig. 163 (1) vinosti ja takana alaspäin kallistettuna paikalleen.
- ▶ Laske lasilevy Fig. 163 (1) edestä alas.

9.5 Vetolaatikat

Voit poistaa vetolaatikat puhdistamista varten.

Voit poistaa vetolaatikat hyödyntääksesi VarioSpace-mahdollisuutta.

Vetolaatikoiden pois ottaminen ja paikoilleen asettaminen tapahtuu eri tavoin vetojärjestelmästä riippuen. Laitteessa voi olla erilaisia vetojärjestelmiä.

Vihje

Energiankulutus kasvaa, ja jäädytysteho heikkenee, jos tuuletus ei ole riittävä.

- ▶ Jätä alin säilytyslokero laitteeseen.
- ▶ Pidä takaseinän sisäpuoliset tuuletusilmaraot aina vapaina.

9.5.1 Laitteen pohjalla tai lasihyllyllä oleva vetolaatikko

Laatikko liikkuu joko suoraan laitteen pohjalla tai lasihyllyn päällä. Erillisiä kiskoja ei ole.

Kun laatikko otetaan pois, voidaan sen alla olevaa lasihyllyä käyttää säilytuspintana.

Vetolaatikon poistaminen

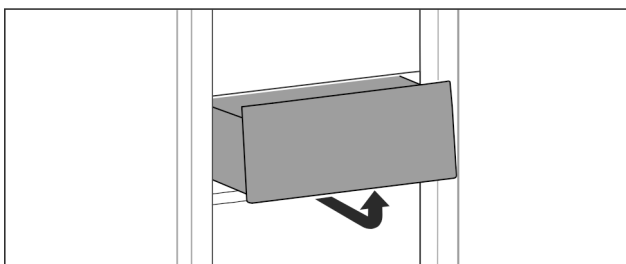

Fig. 164

- ▶ Poista vetolaatikko kuvan mukaisesti.

Vetolaatikon asettaminen paikoilleen

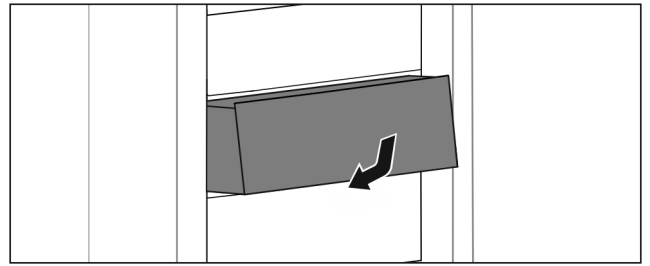

Fig. 165

- ▶ Aseta vetolaatikko paikoilleen kuvan mukaisesti.

9.5.2 Teleskooppikiskoilla oleva vetolaatikko

Vetolaatikko kulkee ulosvedettävillä kiskoilla (teleskooppikiskoilla). Teleskooppikiskoja on sekä kokonaan että osittain ulosvedettäviä. Kokonaan ulosvedettävät vetolaatikat saa vedettyä laitteesta ulos kokonaan. Osittain ulosvedettäviä vetolaatikoita ei saa kokonaan vedettyä laitteesta ulos. Laitteesi järjestelmä riippuu laitteen tyypistä.

Täysin ulosvedettävissä*

Tunnistat täysin ulosvedettävän vetolaatikon kiskolla takana sekä vasemmalla että oikealla olevasta pidikkeestä.

Vetolaatikon poistaminen

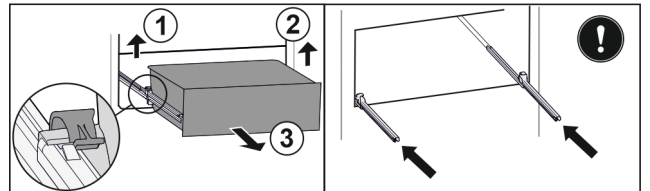

Fig. 166

- ▶ Vedä vetolaatikkoa ulos vasteeseen saakka.
- ▶ Nosta vasenta pidikettä ja vedä samalla vetolaatikkoa vasemmalta eteenpäin. Fig. 166 (1)
- ▶ Nosta oikeanpuolista pidikettä ja vedä samalla vetolaatikkoa oikealta eteenpäin. Fig. 166 (2)
- ▶ Poista vetolaatikko vetämällä sitä eteenpäin. Fig. 166 (3)
- ▶ Työnnä kiskot sisään.

Vetolaatikon asettaminen paikoilleen

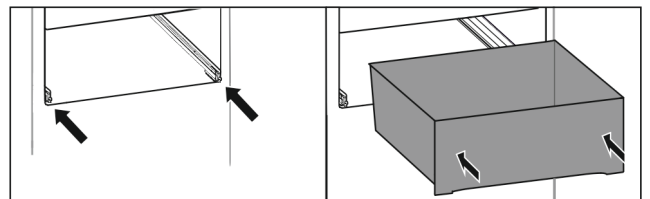

Fig. 167

- ▶ Työnnä kiskot sisään.
- ▶ Aseta vetolaatikko kiskoille.
- ▶ Työnnä vetolaatikko taakse.
- ▶ Vetolaatikko napsahtaa kuuluvasti paikalleen.

Osittainen ulosveto, jääkaappiossa*

Vetolaatikon poistaminen

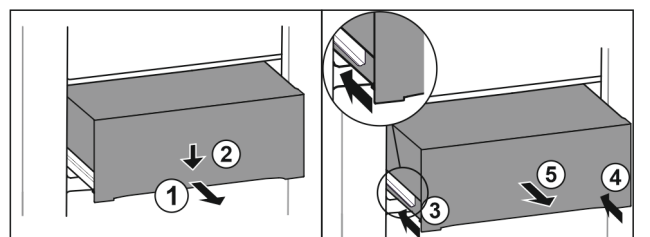

Fig. 168

- ▶ Vedä laatikko puoliväliin ulos. *Fig. 168 (1)*
- ▶ Paina vetolaatikkoo etupuolelta alaspäin. *Fig. 168 (2)*
- ▶ Työnnä vasenta kiskoa noin 2 cm sisään. *Fig. 168 (3)*
- ▶ Työnnä oikeaa kiskoa noin 2 cm sisään. *Fig. 168 (4)*
- ▶ Poista vetolaatikko vetämällä sitä eteenpäin. *Fig. 168 (5)*

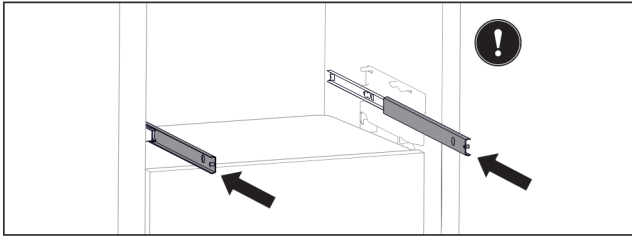

Fig. 169

Jollei kiskot ole paikallaan kokonaan, kun vetolaatikko on poistettu:

- ▶ Työnnä kiskot kokonaan sisään.

Vetolaatikon asettaminen paikoilleen

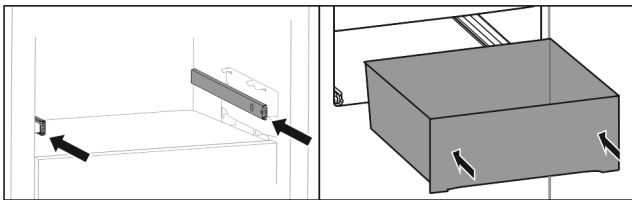

Fig. 170

- ▶ Työnnä kiskot sisään.
- ▶ Aseta vetolaatikko kiskoille.
- ▶ Työnnä vetolaatikko taakse.

9.6 Lokeron kansi Fruit & Vegetable-Safe

Lokeron kansi takaa jatkuvan ilmankosteuden.

Lokeron kansi on suoraan säilytyslokeroon päällä ja sen päällä voi olla säilytyshyllyjä tai muita säilytyslokeroita.

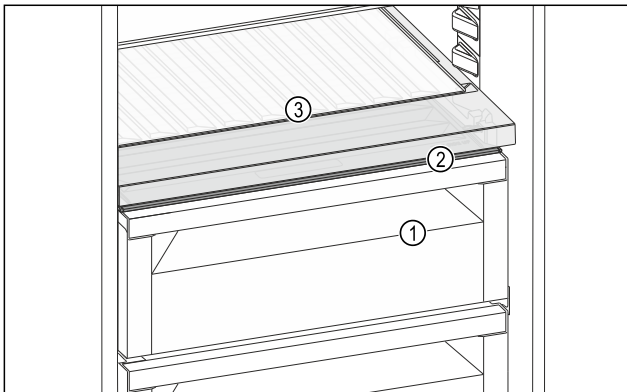

Fig. 171 Esimerkkikuva lokeron kannesta Fruit & Vegetable-Safe

- (1) Fruit & Vegetable-Safe
- (2) Lokeron kansi
Fruit & Vegetable-Safe
- (3) Muunneltava pullojen säilytystila

9.6.1 Ilmankosteuden vähentäminen säilytyslokerossa

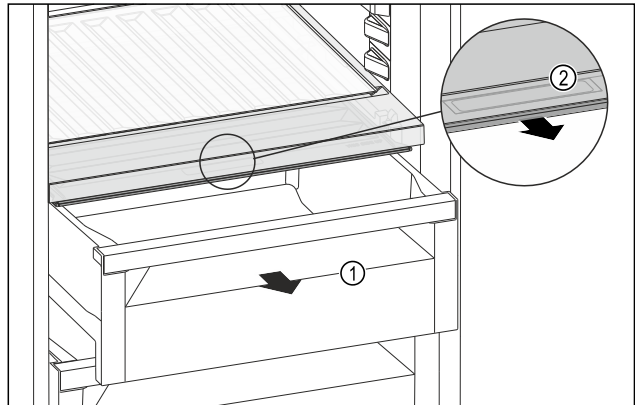

Fig. 172

- ▶ Vedä säilytyslokero *Fig. 172 (1)* ulos.
- ▶ Tartu lokeron kannessa olevaan tartuntakohtaan *Fig. 172 (2)* ja vedä lokeron kantta samanaikaisesti eteenpäin.
- ▶ Kun säilytyslokero on suljettu, lokeron kannen ja säilytyslokeron välissä on pieni rako.

9.6.2 Ilmankosteuden lisääminen säilytyslokerossa

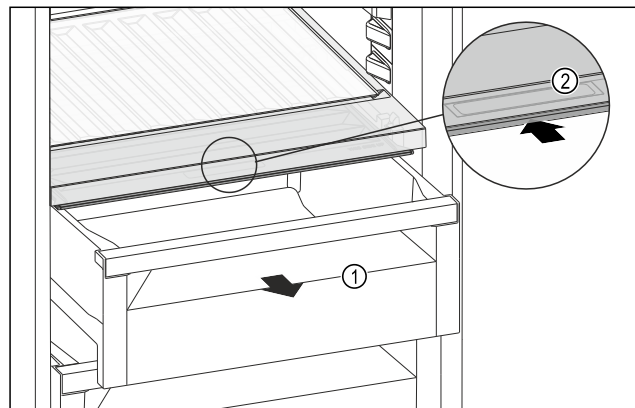

Fig. 173

- ▶ Vedä säilytyslokero *Fig. 173 (1)* ulos.
- ▶ Tartu lokeron kannessa olevaan tartuntakohtaan *Fig. 173 (2)* ja vedä lokeron kantta samanaikaisesti taaksepäin.
- ▶ Kun säilytyslokero on suljettu, lokeron kansi sulkee säilytyslokeron tiiviisti.

9.6.3 Fruit & Vegetable-Safen käyttäminen Meat & Dairy-Safena

Voit käyttää Fruit & Vegetable-Safea Meat & Dairy-Safena. Tätä varten kosteutta on vähennettävä säilytyslokerossa. (katso 9.6.1 Ilmankosteuden vähentäminen säilytyslokerossa)

9.7 Lasilevyt

Voit poistaa lasihyllyn vetolaatikoiden alta puhdistamista varten.

Voit poistaa lasihyllyn vetolaatikoiden alta hyödyntääksesi VarioSpace-mahdollisuutta.

Varustus

9.7.1 Lasilevyn poistaminen / asettaminen paikalleen

Varmista, että seuraavat edellytykset täyttyvät:

- ❑ Lasilevy vetolaatikon alla: Vetolaatikko on poistettu. (katso 9.5 Vetolaatikat)

Lasihyllyn poistaminen

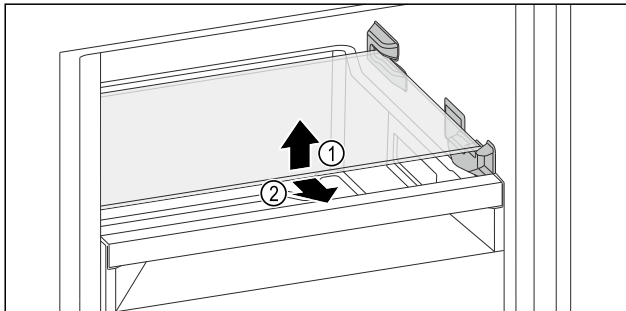

Fig. 174 Esimerkkikuva alas lasilevystä

- Nosta lasilevyä edestä.
- Ota lasilevy eteenpäin pois.

Lasihyllyn asettaminen paikalleen

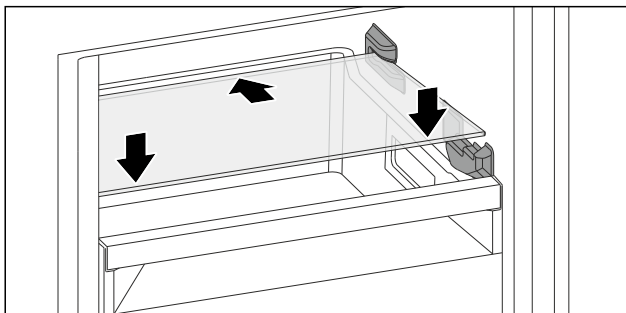

Fig. 175 Esimerkkikuva alas lasilevystä

- Aseta lasilevy vinosti pysäyttimien taakse.
- Nosta lasihyllyä.
- Työnnä lasihylly taakse.

9.8 VarioSpace

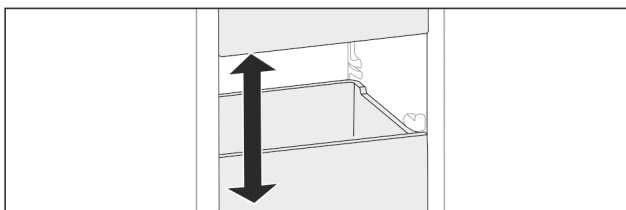

Fig. 176

Voit poistaa vetolaatikat ja lasilevyt laitteesta. Näin saadaan lisää tilaa suurille elintarvikkeille, kuten siipikarjalle, muulle lihalle, suurikokoisille riistapaloille ja korkeille leipomotuotteille. Näin ne voidaan pakastaa kokonaisina ja käyttää myöhemmin.

- Huomioi laatikoiden ja lasilevyjen kuormitusrajat (katso 11.1 Tekniset tiedot).

9.9 Pullonpidike

9.9.1 Pullonpidikkeen käyttäminen

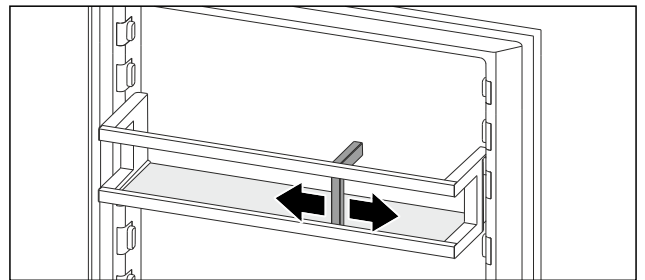

Fig. 177

- Työnnä pullonpidike pulloihin kiinni.
- Siten pullot eivät pääse kaatumaan.

9.10 FlexCube

FlexCubessa on erikokoisia aukkoja, joissa voidaan säilyttää pieniä osia, kuten putkiloita, avattuja jogurttimukeja tai viiriäisenmunia. FlexCube sopii esimerkiksi kaikkiin Liebherr-ovitelineisiin. Tarvittaessa useita FlexCubeja voidaan asettaa myös vierekkäin.

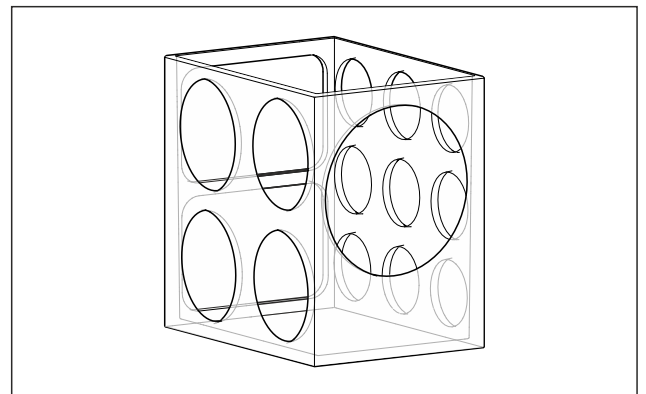

Fig. 178 Esimerkkikuva

Vihje

Voit hankkia lisävarusteet Liebherr-Hausgeräte-kaupasta osoitteesta home.liebherr.com/shop/de/deu/zubehor.html.

9.10.1 FlexCuben käyttö

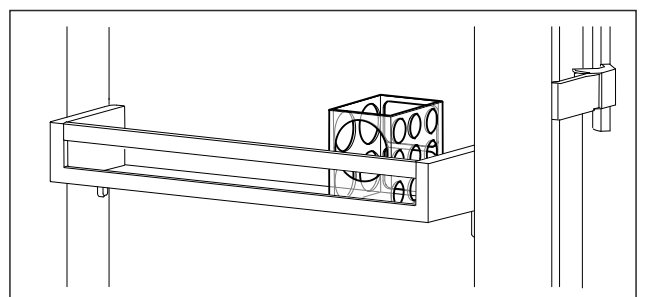

Fig. 179 Esimerkkikuva

- Aseta FlexCube ovitelineeseen.
- tai-

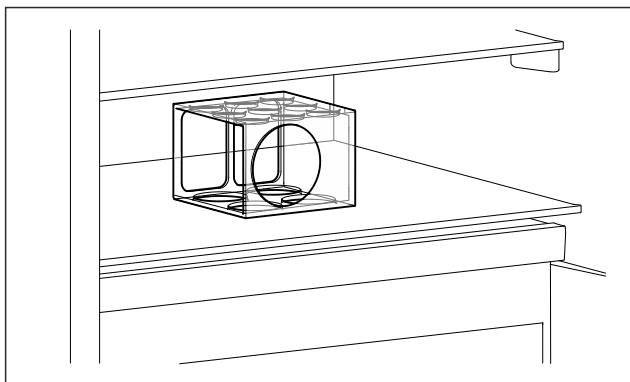

Fig. 180 Esimerkkikuva

- ▶ Aseta FlexCube säilytyshyllylle.
- ▶ Lajittele pienet osat FlexCubeen säilytystä varten.

10 Huolto

10.1 FreshAir-aktiivihilisuodatin

FreshAir-aktiivihilisuodatin sijaitsee lokerossa tuulettimen yläpuolella.

Se takaa optimaalisen ilmanlaadun.

- Aktiivihilisuodatin tulee vaihtaa 6 kuukauden välein. Kun muistutus on aktivoitu, näyttöön tulee vaihtoa vaativa ilmoitus.
- Aktiivihilisuodatin voidaan hävittää tavanomaisen kotitalousjätteen mukana.

Vihje

Voit hankkia FreshAir-aktiivihilisuodattimen Liebherr-Hausgeräte-kaupasta osoitteesta home.liebherr.com/shop/de/deu/zubehor.html.

10.1.1 FreshAir-aktiivihilisuodattimen poistaminen

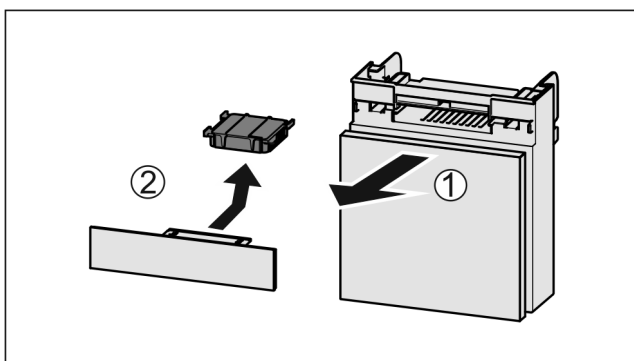

Fig. 181

- ▶ Vedä lokero etukautta pois Fig. 181 (1).
- ▶ Poista aktiivihilisuodatin Fig. 181 (2).

10.1.2 FreshAir-aktiivihilisuodattimen asettaminen paikoilleen

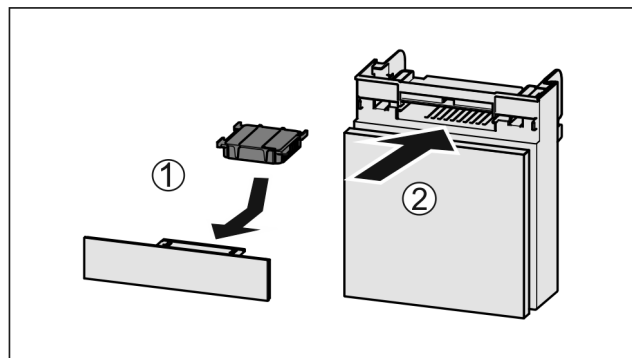

Fig. 182

- ▶ Aseta aktiivihilisuodatin kuvan mukaisesti paikoilleen Fig. 182 (1).
- ▶ Aktiivihilisuodatin lukittuu kiinni. Kun aktiivihilisuodatin osoittaa alaspäin:
- ▶ Työnnä lokero kiinni Fig. 182 (2).
- ▶ Aktiivihilisuodatin on nyt käyttövalmis.

10.2 Pullonpitimen poistaminen / asettaminen

10.2.1 Pullonpitimen poistaminen

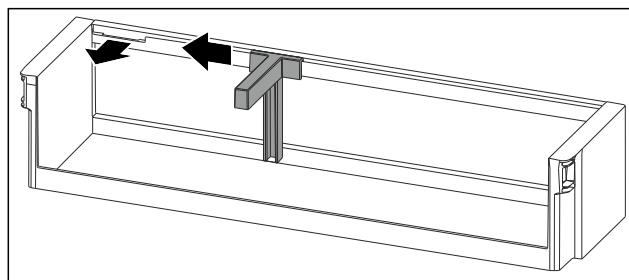

Fig. 183

- ▶ Työnnä pullonpidin sivulle koloon saakka.
- ▶ Ota pullonpidin eteenpäin pois.

10.2.2 Pullonpitimen asettaminen

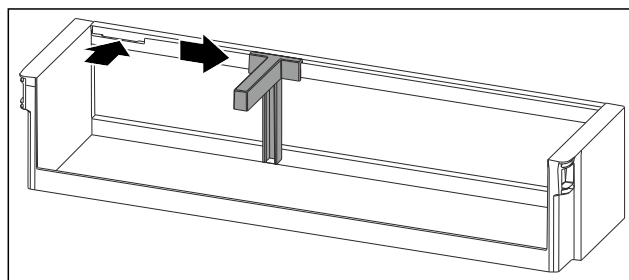

Fig. 184

- ▶ Aseta pullonpidin koloon.
- ▶ Työnnä pullonpidin sivulle haluttuun asentoon.

10.3 Vetojärjestelmien purkaminen / asennus

10.3.1 Purkamisohjeet

Voit purkaa osan vetojärjestelmistä puhdistusta varten. Laitteessa voi olla erilaisia vetojärjestelmiä.

Seuraavat vetojärjestelmät ovat purettavissa / ei purettavissa:

| Vetojärjestelmä | purettavissa / ei purettavissa |
|--|--------------------------------|
| Laitteen pohjalla tai lasilevyllä oleva vetolaatikko | ei purettavissa |
| Täysin ulosvedettävä* | ei purettavissa* |
| Kylmäosan osittainen ulos vetäminen* | ei hajotettavissa osiin* |

10.4 Muunneltavan pullojen säilytystilan poistaminen / asettaminen

Voit ottaa muunneltavan pullojen säilytystilan pois puhdistamista varten.

10.4.1 Muunneltavan pullojen säilytystilan poistaminen

Varmista, että seuraavat edellytykset täyttyvät:

- Pullot on otettu pois.
- Lasilevy on otettu pois. (katso 9.4.1 Muunneltavan pullojen säilytystilan käyttäminen)

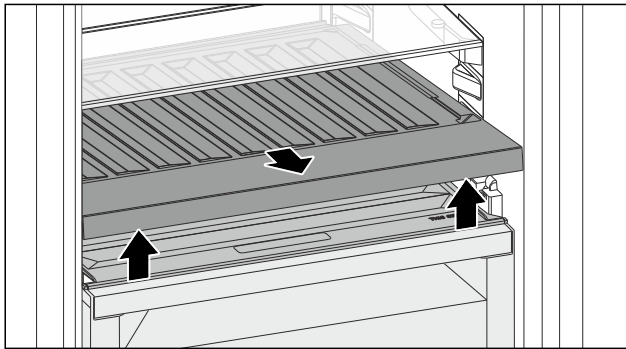

Fig. 185

- ▶ Nosta muunneltavaa pullojen säilytystilaa edestä ja vedä ulos.
- ▶ Lokeron kansi on näkyvässä.

Vihje

Liebherr suosittelee:

Älä aseta mitään tuotteita alla olevan lokeron kannen päälle.

10.4.2 Muunneltavan pullojen säilytystilan asettaminen

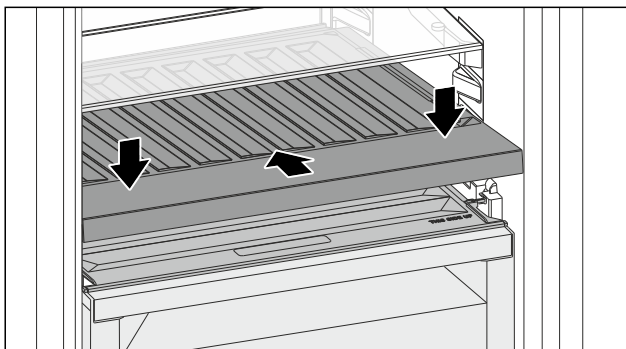

Fig. 186

- ▶ Työnnä muunneltava pullojen säilytystila sisään rajoittimeen saakka ja paina alaspäin.
- ▶ Aseta lasilevy paikalleen. (katso 9.4.2 Lasilevyn käyttö) -tai-
- ▶ Käytä muunneltavaa pullojen säilytystilaa pulloja varten.

10.5 Lokeron kansi Fruit & Vegetable-Safe

Voit ottaa lokeron kannen pois puhdistamista varten.

10.5.1 Lokeron kannen poistaminen

Varmista, että seuraavat edellytykset täyttyvät:

- Suoraan muunneltavan pullojen säilytystilan yläpuolella oleva lasilevy on otettu pois.
- Muunneltava pullojen säilytystila on otettu pois.
- Suoraan lokeron kannen alapuolella oleva säilytystokero on otettu pois. (katso 9.5 Vetolaatikot)

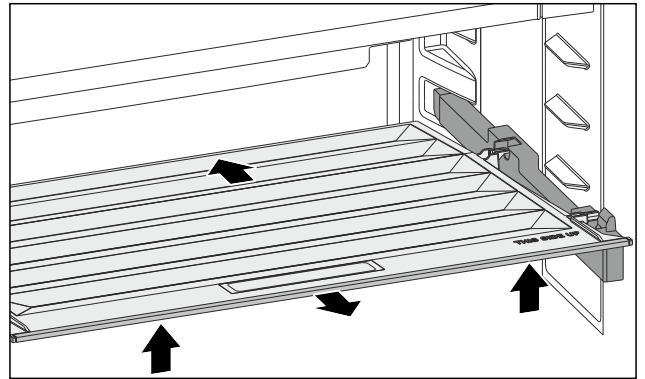

Fig. 187

- ▶ Työnnä lokeron kantta taaksepäin.
- ▶ Nosta lokeron kantta edestä.
- ▶ Ota lokeron kansi edestä kallistettuna ylöspäin ulos.

10.5.2 Lokeron kannen asettaminen

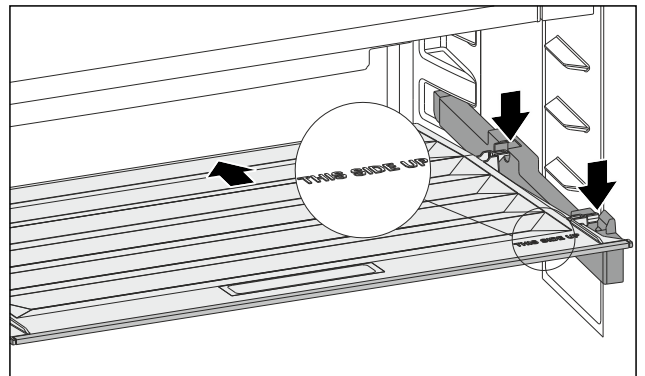

Fig. 188

Kun teksti THIS SIDE UP on ylhäällä:

- ▶ Aseta taaemmat pito-osat kyseisiin takana oleviin aukkoihin.
- ▶ Työnnä lokeron kantta taaksepäin.
- ▶ Laske lokeron kantta edestä ja lukitse etummaisat pito-osat aukkoihin.
- ▶ Aseta lokeron kansi haluttuun asentoon.

10.6 Laitteen sulattaminen

10.6.1 Jäätökaappiosan sulattaminen

Sulatus tapahtuu automaattisesti. Sulatusvesi valuu poistoaukon kautta pois ja haihtuu.

- ▶ Puhdista valutusaukko säännöllisesti. (katso 10.7 Laitteen puhdistaminen)

10.6.2 Pakasteosaston sulattaminen NoFrost-järjestelmällä

Sulattaminen tapahtuu automaattisesti NoFrost-järjestelmällä. Kosteus kerääntyy haihduttimeen. Järjestelmä sulattaa ja haihduttaa haihduttimeen kertyneen kosteuden säännöllisesti.

Laitetta ei tarvitse sulattaa.

10.7 Laitteen puhdistaminen

10.7.1 Valmistelu



VAROITUS

Sähköiskun vaara!

- ▶ Irrota kylmälaitteen pistoke tai katkaise virrantulo.



VAROITUS

Palovaara

- ▶ Älä vahingoita kylmäainekiertoa.

- ▶ Tyhjennä laite.
- ▶ Irrota verkkopistoke.

-tai-

- ▶ Aktivoi CleaningMode. (katso CleaningMode)

10.7.2 Sisäosan puhdistaminen

HUOMIO

Epäasianmukaisen puhdistuksen vaara! Seurauksena on laitevaurioita.

- ▶ Käytä ainoastaan pehmeitä puhdistusliinoja ja pH-neutraalia yleispuhdistusainetta.
- ▶ Älä käytä hankaavia tai naarmuttavia sieniä tai teräsvillaa.
- ▶ Älä käytä voimakkaita, hankaavia tai hiekkaa, klooria tai happoja sisältäviä puhdistusaineita.

- ▶ Muovipinnat: Puhdista käsin pehmeällä, puhtaalla liinalla, kädenlämpoisellä vedellä ja vähäisellä määrällä pesuainetta.
- ▶ Metallipinnat: Puhdista käsin pehmeällä, puhtaalla liinalla, kädenlämpoisellä vedellä ja vähäisellä määrällä pesuainetta.
- ▶ Vedenpoistoaukko: Poista kerääntymät ohuella apuvälineellä, esim. vanupuikolla.

10.7.3 Varusteiden puhdistaminen

HUOMIO

Epäasianmukaisen puhdistuksen vaara! Seurauksena on laitevaurioita.

- ▶ Käytä ainoastaan pehmeitä puhdistusliinoja ja pH-neutraalia yleispuhdistusainetta.
- ▶ Älä käytä hankaavia tai naarmuttavia sieniä tai teräsvillaa.
- ▶ Älä käytä voimakkaita, hankaavia tai hiekkaa, klooria tai happoja sisältäviä puhdistusaineita.

Puhdistus pehmeällä, puhtaalla liinalla, kädenlämpoisellä vedellä ja vähäisellä määrällä pesuainetta:

- Oven hylly
- Hyllytaso
- Jaettava hyllytaso
- Lokeron kansi Fruit & Vegetable-Safe
- Vetolaatikko
- Säädetty pulloline

Puhdistaminen kostealla liinalla:

- Jatkokiskot
- Huomautus: Liukuväylissä oleva rasva toimii voiteluna, eikä sitä saa poistaa!

Puhdistus astianpesukoneessa enintään 60 °C:ssa:

- Pullonpidike
- Jaettavan hyllytason pidike
- Jääpala-astia
- FlexCube
- ▶ Varusteiden purkaminen osiin: katso vastaavaa kappaletta.
- ▶ Puhdista varusteet.

10.7.4 Puhdistamisen jälkeen

- ▶ Hankaa laite ja varusteosat kuiviksi.
- ▶ Tee laitteen liitännät ja kytke se päälle.
- ▶ Aktivoi SuperFrost (katso 8.2 Laitteen toiminnot). Lämpötilan ollessa riittävän alhainen:
- ▶ Aseta elintarvikkeet sisään.
- ▶ Toista puhdistus säännöllisesti.

11 Asiakasneuvonta

11.1 Tekniset tiedot

| Lämpötila-alue | |
|----------------|-----------------|
| Viilentäminen | 3 °C - 9 °C |
| BioFresh | 0 °C - 3 °C |
| Pakastaminen | -26 °C - -15 °C |

| Suurin pakastettava määrä / 24 tuntia | |
|---------------------------------------|---|
| Pakasteosasto | katso tyyppikilvestä kohta "Pakastusteho .../ 24 h" |

| Varusteen suurin sallittu kuormituspaino | | | |
|---|--|--|--|
| Varuste | Laitteen leveys 550 mm (katso asennusohje, laitteen mitat) | Laitteen leveys 600 mm (katso asennusohje, laitteen mitat) | Laitteen leveys 700 mm (katso asennusohje, laitteen mitat) |
| Säilytyslokero lasilevyn päällä (katso 9.5.1 Laitteen pohjalla tai lasihyllyllä oleva vetolaatikko) | 12 kg | 15 kg | -- |

| Valaistus | |
|---|------------|
| Energiatohokkuusluokka ¹ | Valonlähde |
| Tämä tuote sisältää yhden tai useamman energiatohokkuusluokan G valonlähteen. | LED |

¹ Laite voi sisältää eri energiatohokkuusluokkien valonlähteitä. Alhaisin energiatohokkuusluokka on ilmoitettu.

11.2 Käyttöäännet

Laite tuottaa erilaisia käyttöääniä toimintansa aikana.

- **Viilennystehon ollessa vähäinen** laite toimii energiaa säästäen, mutta pidempään. Tällöin äänenvoimakkuus on **pienempi**.
- **Viilennystehon ollessa voimakas** elintarvikkeet viilentyvät nopeammin. Tällöin äänenvoimakkuus on **suurempi**.

Esimerkkejä:

- Aktivoidut toiminnot (katso 8.2 Laitteen toiminnot)
- Käynnissä oleva tuuletin
- Juuri sisään asetetut elintarvikkeet
- Korkea ympäristön lämpötila
- Pitkään avoinna ollut ovi

| Ääni | Mahdollinen syy | Äänen tyyppi |
|-----------------------|--|---------------------|
| Pulputus ja loiskunta | Kylmäainetta virtaa kylmäainepiirissä. | Normaali käyttöääni |
| Sihinä ja porina | Kylmäaineen ruiskutus kylmäainepiiriin on käynnissä. | Normaali käyttöääni |
| Hurina | Laite viilentää. Äänenvoimakkuus riippuu viilennystehosta. | Normaali käyttöääni |
| Laahausääniä | Ovi, jossa on sulkemisvaijennin, avataan ja suljetaan. | Normaali käyttöääni |
| Surina ja kohina | Tuuletin käy. | Normaali käyttöääni |

| Ääni | Mahdollinen syy | Äänen tyyppi |
|-------------------|--|-----------------------|
| Naksahdus | Komponentit kytkeytyvät päälle ja pois päältä. | Normaali kytkemissäni |
| Kalina tai hyrinä | Venttiilit tai läpät ovat aktiivisia. | Normaali kytkemissäni |

| Ääni | Mahdollinen syy | Äänen tyyppi | Korjauskeino |
|--------|-------------------------------------|--------------|--|
| Tärinä | laite upotettu väärin kalusteisiin | Vian ääni | Tarkasta asennus. Säädä laitetta. |
| Kolina | Varustus, esineitä laitteen sisällä | Vian ääni | Kiinnitä varusteosat. Jätä etäisyyttä esineiden välille. |

11.3 Tekniset häiriöt

Laite on suunniteltu ja valmistettu siten, että se on toimintavarma ja että sillä on pitkä käyttöikä. Mikäli toiminnan aikana silti ilmenee häiriö, niin tarkasta, johtuuko häiriö käyttövirheestä. Tässä tapauksessa sinulta on laskutettava myös takuuaajan aikana koituvat kulut.

Seuraavassa mainitut häiriöt voit poistaa itse.

11.3.1 Laitteen toiminto

| Vika | Syy | Korjaaminen |
|--|--|--|
| Laite ei toimi. | → Laitetta ei ole kytketty päälle. | ▶ Kytke laite päälle. |
| | → Virtapistoketta ei ole kytketty oikein pistorasiaan. | ▶ Tarkasta virtapistoke. |
| | → Pistorasian sulake ei ole kunnossa. | ▶ Tarkasta sulake. |
| | → Sähkökatkos | ▶ Pidä laite suljettuna. ▶ Elintarvikkeiden suojaaminen: Aseta kylmäakku ylös elintarvikkeiden päälle tai käytä toista pakastinlaitetta, jos sähkökatko kestää kauan. ▶ Älä pakasta sulaneita elintarvikkeita uudelleen. |
| | → Kylmälaiteliitäntä ei ole liitetty laitteeseen oikein. | ▶ Tarkasta kylmälaiteliitin. |
| Lämpötila ei ole riittävän kylmä. | → Laitteen ovea ei ole suljettu oikein. | ▶ Sulje laitteen ovi. |
| | → Tuuletus ja ilmanvaihto eivät ole riittävän tehokkaita. | ▶ Ota tuuletusritilä esiin ja puhdista se. |
| | → Ympäristön lämpötila on liian korkea. | ▶ Vianmääritys: (katso 1.2 Ilmastoluokat) |
| | → Laite on avattu liian usein tai sitä on pidetty auki liian pitkään. | ▶ Odota, kunnes vaadittava lämpötila syntyy itsestään. Ellei näin tapahdu, käänny asiakaspalvelun puoleen. (katso 11.4 Asiakaspalvelu) |
| | → Liian suuri määrä tuoreita elintarvikkeita on asetettu laitteeseen käyttämättä SuperFrost-toimintoa. | ▶ Ongelmanratkaisu: (katso SuperFrost) |

| Vika | Syy | Korjaaminen |
|--|---|--|
| | → Lämpötila on säädetty väärin. | ▶ Aseta lämpötila kylmemmäksi ja tarkista 24 tunnin kuluttua. |
| | → Laite on liian lähellä jotakin lämmönlähdettä (liettä, lämmitys-laitetta jne). | ▶ Muuta laitteen tai lämmönlähteen sijaintia. |
| | → Laitetta ei ole asennettu oikein syvennykseen. | ▶ Tarkasta, että laite on asennettu oikein ja että ovi sulkeutuu oikein. |
| Näytössä näkyvä lämpötila on laitteen todellista lämpötilaa korkeampi.* | → Laitteen ovi oli kauan auki ja ovihälytys laukesi automaattisesti. Laite viilentää voimakkaammin. | ▶ Sulje laitteen ovi. |
| Oven tiiviste on viallinen tai se on muista syistä vaihdettava. | → Oven tiiviste on vaihdettavissa. Se voidaan vaihtaa ilman ylimääräisiä työkaluja. | ▶ Ota yhteyttä asiakaspalveluun. (katso 11.4 Asiakaspalvelu) |
| Laite on jäähtynyt tai siihen muodostuu lauhdevettä. | → Oven tiiviste on voinut liukua pois urasta. | ▶ Tarkasta, että oven tiiviste on oikeassa asennossa urassa. |

11.3.2 Varuste

| Vika | Syy | Korjaaminen |
|-------------------------------|---|---|
| Sisävalaistus ei pala. | → Laitetta ei ole kytketty päälle. | ▶ Kytke laite päälle. |
| | → Ovi on ollut yli 15 minuuttia auki. | ▶ Sisävalo sammuu automaattisesti, kun ovi on ollut noin 15 minuuttia auki. |
| | → LED-lamppu on viallinen tai suojus on vaurioitunut. | ▶ Ota yhteyttä asiakaspalveluun. (katso 11.4 Asiakaspalvelu) |

11.4 Asiakaspalvelu

Tarkasta ensin, voitko korjata vian itse (katso 11 Asiakasneuvonta) . Jos näin ei ole, käänny asiakaspalvelun puoleen.

Osoite löytyy mukana tulevasta "Liebherr-huolto"-esitteestä tai osoitteesta home.liebherr.com/service.



VAROITUS

Epäammattimainen korjaus!
Loukkaantuminen.

- ▶ Laitteeseen ja verkkojohtoon kohdistuvat korjaukset, joita ei ole erikseen mainittu (katso 10 Huolto) , on annettava asiakaspalvelun tehtäväksi.
- ▶ Vaurioituneen virtajohdon saa vaihtaa vain valmistaja tai tämän asiakaspalvelu tai vastaavan pätevyyden omaava henkilö.
- ▶ Irrotettavalla virtaliittimellä varustetuissa laitteissa muutoksen voi tehdä asiakas.

11.4.1 Yhteydenotto asiakaspalveluun

Varmista, että seuraavat laitetiedot ovat saatavilla:

- Laitteen nimitys (malli ja indeksinumero)
- Huolto numero (Service)
- Sarjanumero (S-nro)
- ▶ Hae laitteen tiedot näytön kautta. (katso Laitteen tiedot)

-tai-

- ▶ Katso laitetiedot tyyppikilvestä. (katso 11.5 Tyyppikilpi)
- ▶ Kirjaa laitetiedot ylös.
- ▶ Ilmoita asiakaspalveluun: Ilmoita vika ja laitetiedot.
- ▶ Tämä mahdollistaa nopean ja kohdistetun palvelun.
- ▶ Noudata asiakaspalvelusta saamiasi lisäohjeita.

11.5 Tyyppikilpi

Tyyppikilpi sijaitsee laitteen sisäpuolella vetolaatikoiden takana.

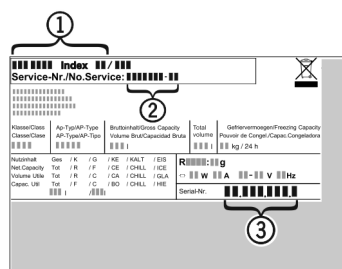

Fig. 189

- (1) Laitteen nimitys
- (2) Huolto numero
- (3) Sarjanumero
- ▶ Lue tiedot tyyppikilvestä.

12 Poistaminen käytöstä

- ▶ Tyhjennä laite.
- ▶ Kytke laite pois päältä. (katso Laitteen kytkeminen pois ja päälle)
- ▶ Vedä virtapistoke irti pistorasiasta.
- ▶ Poista kylmälaiteliitin tarvittaessa: Vedä kylmälaiteliitin ulos laiteliittimestä ja liikuta samalla vasemmalle ja oikealle.
- ▶ Puhdista laite. (katso 10.7 Laitteen puhdistaminen)
- ▶ Pidä ovi avattuna, jotta ei muodostu pahaa hajua.

13 Hävittäminen

Varmista, että seuraavat edellytykset täyttyvät:

- Laitteessa olevien symbolien merkitys tunnetaan. (katso 1.14 Laitteessa olevat symbolit)
- Hävitystä koskevat ohjeet ovat tiedossa. (katso 1.8 Hävittäminen)

13.1 Laitteen valmisteleminen hävitystä varten

- ▶ Ota laite pois käytöstä. (katso 12 Poistaminen käytöstä)

13.2 Laitteen hävittäminen ympäristöystävällisesti



VAROITUS

Kylmäaine- tai öljyvuoto!

Palovaara. Laitteen sisältämä kylmäaine on ympäristöystävällistä, mutta syttyvää. Laitteen sisältämä öljy on myös syttyvää. Ulos vuotanut kylmäaine tai öljy voi syttyä palamaan riittävän suurina pitoisuuksina ja joutuessaan kosketuksiin ulkoisen lämmönlähteen kanssa.

- ▶ Älä vahingoita kylmäainepiirin putkia tai kompressoria.
-

- ▶ Huomioi laitteen kuljetusta koskevat ohjeet. (katso 3.5 Laitteen kuljetus)
- ▶ Kuljeta laite pois vahingoittamatta sitä.
- ▶ Hävitä laite ohjeiden mukaan.

Scan QR Code and find
digital operating and
installation instructions.



home.liebherr.com

20260413

7088682-00

Liebherr-Hausgeräte GmbH
Memminger Straße 77-79
88416 Ochsenhausen
Deutschland